民國日報

中華民國五年創刊　三十四年中常會特准復刊
經中華郵政登記認爲第二類新聞紙　上海警察局登記證第二四四七號

第五九〇八號
發行人　民國出版社
今日本報一大張
每份售國幣一百元
中華民國三十五年六月七日
館址　上海河南北路五十九號
編輯部電話四六三二九　廣告部電話四六二二〇　發行部電話四三三〇九
電報掛號七三六〇（總）

主席下令停戰
今日正午起期限十五日
使中共再獲機會切實履行協定

【中央社南京六日急電】國民政府　蔣主席六日正式宣佈：余刻已對我在東北各軍下令，自六月七日正午起，停止進擊，前進及攻擊。其期限爲十五日。此舉在使中共再獲得一機會，使其能確實履行其以前所簽訂之協定。政府採取此一措施，絕不影響其根據中蘇條約有恢復東北主權之權利。

下列各點必須在此十五日內獲得完滿之解決：

（一）完全停止東北衝突之詳細辦法。

（二）完全恢復國內交通之詳細辦法，及進度。

（三）獲得一確切之基礎，迅即實施本年二月二十五日有關全國軍隊復員整編統編之協定。

【本報南京六日電】蔣主席於今日下令東北停戰經過，據悉悉內幕人士談稱：「當東北發生軍事衝突之初，政府甚願由和平方式與中共協商東北事件。但當初中共缺乏誠意，强調無條件停戰，藉以保障其在東北所造成之既成事實，雖經馬歇爾特使及其他黨派中間人之努力奔走，然竟無補於事。其後戰事益劇，國軍光復長春，直趨哈爾濱，共軍已處於失利地位，共黨代表周恩來於是連日往訪馬使，然仍希望實施所謂無條件停戰，是時　主席已飛瀋陽視察，商談遂無從進行，致入停頓狀態，迨主席返京，馬使前往晉謁後，即依據　主席視察東北所得感想之意，建議雙方停戰進行談判，政府以和平本爲政府之目的，當即決定休戰十日。四日下午四時馬歇爾特使復與周恩來會晤，告以政府可以休戰十日，以利談判，周則認爲時間太短，希望延長，昨日（五日）馬使再謁主席，轉達中共意見，於是遂決定延長至十五日，昨日下午三時，周恩來再晤馬特使，同意休戰十五天之辦法，主席乃於今日發佈自明日中午起東北停戰十五日之命令，俾使中共可能獲得機會，切實履行協定。協商經馬歇爾特使不斷之努力，獲此圓滿之結果。」

【本報南京六日電】和平談判將進入最高潮。茲悉，周恩來將於明日（七）日飛返延安，與中共當局會商。

【本報南京六日電】六日下午二時五十分周恩來董必武訪馬歇爾特使。四時中共代表周恩來等發佈公報：十五天以內停止戰爭，俾談談判成功。

【中央社南京六日電】中共代表周恩來氏，六日下午四時在京發表談話，對　蔣主席六日所宣佈停止東北軍事衝突之命令，表示接受。惟周氏談話中，有「談判中又必然牽連到東北事，至全國性的政治問題，更需要更多時間」等語，殊引起此間觀察家之注意云。

【聯合社南京六日電】美國大使館昨夜舉行雞尾酒會，介紹新任參贊勃脫華斯與中國官場相見，席間周恩來與政府各要人共飲交談，甚爲歡洽。停戰協定一經簽訂，預料馬歇爾特使將就永久停戰，恢復交通及整編東北軍隊各項問題，立即開始談判。

【聯合社北平六日電】軍事調處執行部執行組主任白魯德今日偕隨員乘飛機赴長春，佈置軍事停止衝突調查事宜，中途將在瀋陽，稍作勾留。

【中央社南京六日電】中宣部六日上午十一時舉行臨時招待中外記者會，由彭部長宣讀蔣主席今日發表關於停止東北軍事行動之聲明。

【中央社南京六日電】中共代表陸定一六日下午四時舉行記者招待會時，答覆詢問稱：「關於十五天的停戰命令，我們已於五日通知延安，預料六日已對東北中共部隊下達停戰命令」。

王寗華等 正氣凛然

【中央社長春五日電】共軍攻佔長春後，所俘吉林省代主席王寗華，空軍第十四地區司令部科長曹志湖，及長春市警察局長張炯，均被列入「戰犯」。且有人目擊三氏手帶鐵銬，步入市警察局，但三氏自被俘之日起，抱必死決心，始終不屈，每見共軍負責人，即破口大罵，咸求一死，三氏凛然正氣在長春市上已傳爲美談。

胡適魏道明返國

【中央社紐約五日專電】胡適今乘輪赴滬轉往北平，就北大校長職。

【中央社華盛頓五日合衆電】中國駐美大使魏道明，曾赴白宮訪晤杜魯門總統。渠事後談稱：曾與總統作誠懇之臨別談話，總統謂渠向　蔣主席致候。魏氏稱將於七日離此赴南京，並希於抵滬後，與馬歇爾及　蔣主席會晤。

鞍山海城先後克復
營口未失守
杜聿明長官來電報告

【中央社南京六日電】據瀋陽方面接獲　杜聿明長官電告：鞍山已於五月卅一日收復，海城於本月四日收復。又營口並未失守，國軍已逼至營口東約十四公里。

【中央社瀋陽六日電】國軍北上接收，逐次排除沿途共軍之阻撓，進展至速，但共軍因屢遭失利，爲求挽救頹勢，復由山東半島抽調兵力，水運至遼寧南部海岸，由莊河登陸，至岫岩以北地區，以三萬之衆向瀋陽以南之鞍山海城迄大石橋沿鐵路線，發動攻勢，並破壞鐵道。五月廿六日曾佔陷鞍山，共軍顯欲佔據該段鐵路線，以與潛伏北票（熱河省屬）附近共軍夾攻北寧路。原在鞍山守備之國軍第一八四師一個團，當時以少擊衆，曾予共軍以猛大打擊。向國軍投誠之共軍之士兵稱：向鞍山攻擊之共軍，附有日籍軍人一部。旋國軍增援部隊到達。即將佔據鞍山之共軍悉予驅逐。卅一日午完全克復鞍山。國軍另一部並向東進展廿五公里，已將共軍企圖粉碎，至海城方面刻仍激戰中。

【瀋陽六日電】共產軍此次向鞍山迄大石橋鐵路線發動攻勢，原企圖切斷鐵道，威脅北上接收國軍之後方。但不旋踵，即被國軍將其粉碎無遺，鞍山自經國軍於五月卅一日再度收復後，現秩序已恢復如常，本月四日五日國軍繼續將侵至海城大石橋等地之共產軍悉數驅退，刻鞍山至營口段鐵路兩側已無共產軍蹤跡，營口迄由國軍守備，共產軍始終未能進入境內一步。

財政收支系統會議
昨日在京揭幕
田賦決定征實邊陲改收法幣
米糧緊急措施方案決議五點

【本報南京六日電】財糧兩部召開之實施改訂財政收支系統會議，討論提案卅餘件，有關田賦稅之議案，最要者爲關於田賦糧食緊急措施，免除苛雜以蘇民困，卅五年度下半年省市縣財政收支預算及邊遠地區田賦征實改收法幣等件。宋院長子文今日上午宣稱：政府決繼續征實。且云：抗戰雖告勝利，但共軍仍有軍事蠢動，致交通尚未恢復，戰事尚未完全結束，財政經濟困難，故政府決定徵實，爲解救當前經濟辦法之一。

會議議定米糧緊急措施方案要點㈠已命令本年免征田賦之各省市，爲適應軍食及地方需要，對於應免田賦分三年平均減免。㈡田賦征收，仍照現行條例辦理。㈢爲改善公教人員待遇，安定生活，並免除額外攤派，本年度田賦帶征（征實）公糧以百分之三十爲限。㈣各省市田糧機構歸地方政府辦理，決自七月一日起實施。㈤田糧分配：各省：中央三成，省二成，縣五成。市：中央四成，市六成。征借部分概歸中央，省征公糧歸地方。

【中央社南京六日電】財糧兩部召開之實施改訂財政收支系統會議，六日晨九時半在勵志社開幕，到宋院長子文，財長俞鴻鈞，糧長徐堪，與文官長吳鼎昌，陳委員果夫，彭部長學沛，及粵主席羅卓英，陝主席祝紹周，浙主席沈鴻烈暨各省市財政廳長田糧處長財政局長地政局長一百餘人，俞鴻鈞主席致詞，提出三點：㈠繼續推行征實；㈡平衡預算；㈢廢除苛雜，改進地方稅捐。宋院長致詞，謂戰時集中財力應付戰爭，乃將財政三級制改爲兩級制，現爭戰結束，仍應恢復爲三級制，以後地方財政，既經充裕，不得再行巧立稅捐名目。嗣來賓吳鼎昌，陳果夫，沈鴻烈相繼致詞，時已十時十五分，開幕禮成休息十分鐘後，接開第一次大會，討論財糧兩部所提之提案，下午續開大會，宋院長於下午五時茶會招待全體出席人員。

伊甯事件 昨晚正式簽字

【中央社迪化五日電】伊甯事件現已獲得協議伊甯代表拉合木江等三人昨由伊返迪，協議定明晚七時在省府正式簽字，惟協議全文將俟中央核准後，始正式公布。

國大留京代表
發表時局意見書
望政府從速恢復東北主權
望中共放棄稱兵割據企圖

【中央社南京六日電】國大代表聯誼會五日舉行第三次會員大會，通過發動人民武裝自衛根絕匪患一案，及國大留京代表對時局意見其對時局意見原文如次：

國民大會奉令集會首都，迺以黨派糾紛，梗阻進行，在政府相忍爲國，自有苦衷，而時局演變日趨嚴重，同人等深感民意之未伸，益懷責任之艱巨，爰將所見，爲國人告：（一）中共軍隊於東北蘇軍尚未撤盡之際，攻城略地，阻撓國軍接收，妨害主權之恢復，破壞領土之完整，國人絕難容忍。同人等對國府接收東北全境，認爲乃國家爭獨立生存之必要措施，並將監督政府，貫徹收回主權之國策。（二）全國軍隊必須對國家化、不容再有私兵。中共軍隊割據地盤，破壞統一，人民痛苦日深，國家犧牲日鉅，政府爲擁護國家民族之利益，應作峻正有效之措施。（三）安定民生，爲當務之急，政府對平衡預算，緊縮通貨，穩定物價，鼓勵生產，恢復交通，均應有周詳緊急之措施，以挽救當前經濟危機。同時尤應修明吏治，肅清貪汚，防止官僚資本。（四）黨派協商糾紛滋甚，決議徒託空言，衝突從未停止，於國無補，重苦吾民。就其業已暴露之陰謀，無非藉談判掩飾以加强共軍軍事之攻勢，同人等一貫主張，解決國是之正當途徑，惟有遵循世界各國民主政治之常軌，從速召開國民大會，制定憲法，以國家一切大計付諸全民代表之公決，長治久安，實繫於此。根據上述主張，同人等所望於政府者，爲從速恢復東北主權，完成和平統一，更進而蘇解民困，安定民生，召開國民大會，實施憲政。所望於中共者，爲認識國家至上，民族至上之眞意，放棄稱兵割據及破壞政府接收東北之企圖，切實服從政府整軍方案，俾國家民族得免於支離破碎之厄運。所望於其他黨派者，爲尊重全民公意，各抒正論，共濟時艱。同人等與全國人民自當一本國民之立場，爲貫澈上述主張而奮鬥。

調整公教人員待遇
本月起施行
京滬基本數七萬元
加倍數三百八十倍

【南京六日電】關於調整公教人員待遇問題，各方甚爲重視，僉盼行政院此次作一合理之調整，俾保障一般公教人員最低限度之生活，然因行政院屢次堅持以國庫支絀，不能接受立法院之建議及各方之期望，乃由國防最高委員會決定以行政院所提之分區調整待遇辦法爲基礎，經　蔣主席核定，各地公教人員生活補助費之支給標準如下，並自六月份起施行。（一）迪化區基本數八萬元，加倍數四百倍。（二）南京上海區基本數七萬元，加倍數三百八十倍。（三）廣東廣西湖南新疆北平天津青島濟南康定區基本數六萬元，加倍數三百倍。（四）江蘇浙江河北山東開封鄭州區基本數五萬五千元，加倍數二百四十倍。（五）重慶陝西雲南河南甘肅湖北福建西康山西區基本數四萬五千元，加倍數二百倍。（六）四川貴州江西安徽綏遠寧夏青海察哈爾區基本數三萬五千元，加倍數一百八十倍（附註）凡領有公糧實物之省級公教人員，如迪化新疆四川基本數概按一萬五千元支給。（七）各地警察警長照支基本數之七成，警士支六成，並照原薪及各級標準增支加倍數。（八）工役支基本數之六成。（九）各省保安防空士兵餉項照國軍士兵餉項支給。（十）各省官兵公費學生收容人及囚犯四種人員之膳食費標準，分五級支給，均予增加。

記者訪問團抵京

【中央社南京六日電】記者訪問團十一人，六日下午由滬抵京，彼等在京逗留一日，將訪問中宣部等機關，將於八日上午赴徐州鄭州訪問。

暫准國外輪船
駛泊京漢等四埠
規定辦法期限一年
國防委員會已通過

【中央社南京六日電】國防最高委員會五日會議中，曾通過宋院長所提之復員期間，擬准國外輪船駛泊南京蕪湖九江漢口四埠裝卸貨物案。宋院長在提案說明中稱，我國現正在復員期間，需要大量國外物資輸入，但外輪祇准駛至上海，不能轉運內地，且增加起卸費用，所運貨品價格亦隨之增高，長江沿岸輸出外國之貨物亦因轉運阻滯而減少，宋氏繼列舉美之波特蘭新奧爾良，加拿大之蒙特利爾，英之倫敦，戰前德之漢堡無例外，但准外輪進入各該港口，故主張爲適應復員期間之需要，參酌各國慣例，擬准外輪在南京蕪湖九江漢口四埠裝卸貨物，但不得在經過我國各埠時添裝貨物，乘客離國時並不得搭載轉口貨物及乘客，並規定此項辦法之時限，定爲一年。

殷逆汝耕，鄒逆泉蓀（國社攝）

專論
蔣主席敬老尊賢
胡樸安

新聞報三日漢口電云：「國學家熊十力月前由渝返漢，借寓市立中學，處境困難，主席特電贈百萬元，以示敬老尊賢之意」。按熊十力字子眞，湖北黃岡人，生於民前二十五年，年六十一歲。清末參加革命，民國十四年爲北京大學哲學教授，研究唯識，著有新唯識論，浙江馬一浮序之云：「十力精察識，善名理，澄鑒冥會，語皆造微；早宗護法，搜玄唯識，已而悟其乖眞，精思十年，始出論境」。子眞先生之新唯識論，非一般淺學的所能解，而讀馬一浮先生之序，當知其書之精深。著者與子眞先生，不僅無一面之緣，且未嘗通過片紙之信，因　主席敬老尊賢之意，有感於心，特著文論之。

舊式學者是靜的學，新式學者是動的學，舊式學者只是形式，其實靜即是動，動即是靜，大宇宙界是有規則的動，動也而若靜。舊式學者只是靜而不動，遂至淹淹無生氣，於是不能不以新式學者的動以代之。滿清末年，尚是微微的一點動；至民國十年以後，動的程度，由小而大，至於今日，大動而特動矣。動的毫無規則，其動皆在軌道之外，遂造成今日狂妄之風氣；任何一個角落裏皆是震盪不定，而貪官汚吏，奸商猾賈，以及借假黨的名義的，皆在此震盪不定之中，趁火打刼，渾水捉魚，禦國者又以動治之，只有增加動的程度。當今之時，惟有以靜治之，休養生息，與民安甯，一切迴頭趕上的建設，俟之國力民力稍稍恢復以後。譬諸大病之後，必須誠養身體使之還原；若未還原時，遽責之以極緊張的工作，未有不復病的，甚且復病而至於死。

這種淺顯的理若果不錯，則今日應當用舊的學說，以靜而改變亂動之風氣。但是舊式學者太不合用，宜運用舊的精神，不僅用舊的形式。　主席的敬老尊賢的至意，吾人當發揚敬老尊賢的精神，使目前亂動之風氣爲之一淸。子眞先生的新唯識論，當然非一般人所能了解，老其老，雖非一般人心理中所欲敬之老；　主席敬之，民衆皆當善體　主席敬老之意，而敬一切之老；賢其賢，雖非一般人心理中所欲尊之賢；　主席尊之，民衆當善體　主席尊賢之意，而尊一切之賢；必使敬老尊賢之精神，灌注民衆腦中，以靜的學說，以定今日之亂動。　主席曾請太虛法師，把佛教義理，作一簡明扼要的序述，俾一般人知佛教大概，如歐美人之於基督教。　主席這種用意，與美國杜魯門總統以宗教的教育救世相同。但是這種方法，必須民衆身體而力行之，始能發生效力。中國社會與歐美不同，社會上受佛教的影響，一則以爲迷信而排斥之，一則以爲求福田利益而崇拜之，就是太虛法師能把佛教義理作一簡明扼要的叙述，恐亦不能治全國之亂動。吾人當善體　主席宗教救世之微意，以舊的道德精神，克制一切。再者，本　國父的三民主義，建國方略的心理建設，切實研究，身體而力行之。　國父的遺教，皆是中國的舊有精神。　國父明言中國政治原理，勝於西方，而行政與論政的，抹殺中國舊有的政治原理，採用西方政治方法，活剝生吞，造成今日事雜言龐的局面；所以發揚　主席敬老尊賢至意以外，要本　國父遺教，以振興中國舊有的精神。

舊曆端午節，大家捧出一個屈原，定爲詩人節。屈原是否可爲詩人代表？屈原的行爲是否可爲民衆的榜樣？一般民衆是否能了解屈原？就是捧出屈原的人是否眞正研究屈原？皆是受動的影響。所謂詩人節，所謂屈原，只是一個名目。卽此小小一件事，有名無實，一切的大事，皆是一樣，只有名目，毫無事實，妄動之害，至於如是。以靜治動，在行政的人，當少發點政見；在論政的人，當多做點學問。

吳在鬻字
聯屏每尺一千元橫條加半
整張直幅加倍橫幅加倍半
扇面一千元册葉每尺同
扁榜每字五寸內一千元二尺內二千元
刻印石章白文每字一千元朱文加半
收件處上海市社會局吳開先收轉

亨得利鐘表總行
總行地址　南京東路新新公司對面
第一分行　林森中路華龍路口
第二分行　南京西路戈登路口
第三分行　九江路大中一七三號

性病專科
美國本薛文尼大學醫博士　前美國柏德醫院性病醫師　前北平協和醫院性病醫師　姚昌爾
專治夢遺腎虧無能未老先衰子嗣艱難發育不全等症
△北京路156號四川路口
△診時十時至四時星日停診
著有性病南針出售
遺精患者如不能來診，可服本醫師監製之希米脫氏固精片，本功効比他藥爲靈，五洲藥房有售

清涼丸
婦幼內科賀芸生立方。眼科專家李俊才監製。
清火　涼血　平肝　解胎毒
有病多服　可以療治　無病先服　可以預防
每瓶二千元
各公司各藥房各藥號均有出售
俊才製藥社選料配合
地址重慶中路二十四弄六十五號
電話轉接請撥八四七四八號

經久耐用
無與倫比
雙錢牌
三輪車　汽車　人力車　自由車　胎
力士　套　球　勝利　鞋
大中華橡膠廠出品

邱吉爾發表重要演說 抨擊蘇聯阻撓和平

波海與亞海之間垂下鐵帳幕 中東歐已播世界大戰新種子

【路透社倫敦五日電】英國之戰時首相，今日之反對黨領袖邱吉爾，今日在下議院之外交辯論中稱，戰後三强關係，實際已瀕破裂。英國聲勢，亦每況愈下，吾人不擬歸咎於貝文外相個人，渠已盡其力量，以應付此種悲痛而危險之趨勢，本人之批評，亦非針對渠個人而提出。戰後之善後問題，戰勝國精力之疲憊，戰敗國命運之可憫，以及歐亞兩洲之混亂狀態，綜合形成空前困難之局面。縱使各盟國保持戰時合作之精神，亦難免心力之交瘁。余乃社會主義之反對者，然彼等之力斥共產主義，拒絕共產黨之參加，確爲對於世界和平之重大貢獻。人人猶未忘却共產黨會促我參加戰爭，及至吾人參戰以後，反又聽命於莫斯科，斥我國所從事之生死之戰，爲資本主義與帝國主義之戰爭，更復多方妨礙我國之國防。所幸目前國內之共產黨，已不復爲嚴重之危險，此固工黨之功勞也。再就對外關係言，在萬難之局，工黨確已予國家以新生之實力，在大西洋兩岸，產生有利之結果。其中以貝文外相之功績爲最大。惟就外交政策之決定而言，可謂絕無正式之接觸，有亦僅於宣布重大決議前之半小時，以副本一份交我而已。法國自戰爭發生以來，於決定外交方針之前，均先徵求全國各方面之意見，美國鑒於一九一八年威爾遜總統之重大錯誤，故於選派代表團之際，亦均容納共和黨份子，而英國在外交方面，則完全抄襲蘇聯之純粹一黨制度。

關於希臘西班牙諸問題

邱吉爾繼乃分別述及各個外交問題，關於希臘，其局勢可證明聯合政府及現政府政策之不誤。英國工聯代表團於一九四五年一月曾至希臘視察，證明共產黨在雅典市內之暴行，其後英美法三國派員至希臘觀察其選舉，證明確屬公正無暇，希臘人民確實反對少數共產份子，以暴力革命之恐怖方法，奪取政權。故吾人爲防止此等慘劇而以武力干涉，確屬合理，希望希臘於選舉以後，即能舉行決定政制之公民投票。關於西班牙問題，英政府之表示，必欲干涉他國內政，確係智者之慮。吾人均不贊成弗朗哥政權，但不贊成與煽動他國內戰之間，猶有甚大之距離。余嘗最好商由西班牙人民自求解放，正與吾人之不願受外國干涉相同。法國政府前此採取對西班牙具有侵略性之態度。殊屬非是，想西班牙之共產黨，亦不致感謝外國政府之企圖從速西國發生內戰。波蘭之向聯合國機構申請干涉弗朗哥政權，尤屬不當。吾人坦白而言，在弗朗哥之所謂反動政權之下，其一般人民所享之自由安全與幸福，恐猶在今日波蘭之上。西班牙固歐洲最早之侵略國家，但在今日狀態下，固亦最小之侵略國家而已。

歐洲史上不能遺忘之事

關於歐洲其他問題，邱吉爾主張以公民投票方法，決定奧義邊界蒂羅爾區之誰屬，並謂義大利終將恢復參加歐洲陣容，故曾盡力防止義艦隊之分裂，因此已將英艦十三艘借給蘇聯，以保義艦隊之完整。渠承認蘇聯對於暖水港之重要，特里埃斯特港之關爲國際港，與中歐有重大關係，英美接受法國關於該港之妥協辦法，已爲最大讓步。其他關於義南邊界糾紛等問題，應以自由而公允之投票解決之。余曾近至荷蘭及比利時視察，覺其天主教政黨能採取極進步之自由主義，一般人民均痛惡共產主義，而對於英國尤有好感，令人深爲感動。吾人若知荷比結爲朋友，世界任何國家，均不應有干涉之權。法國一度瀕於垂危，然余對於該一民族之偉大，素具信心。戰後果逐漸恢復民主國間之地位，殊令人欣慰。歐洲無堅强之法國，即無復興之望，吾人當與之樹立最誠摯而友好之關係。

英蘇友好關係每況愈下

目前共產黨以「組織集團」之罪名，阻止國與國間友好之結合，吾人當排斥此種局面之論調。近來我國與蘇聯間之友好關係，每況愈下，一般英人，均深感關切，英國人民，仍誠意盼望與蘇聯政府及人民保持友好之合作，但一方面亦擁護貝文外相，抗議蘇聯之宣傳攻勢。吾人所求於俄人者，僅爲善意的表示。設如蘇聯合法之權利遭遇他人之攻擊，吾人仍當盡力以援助之。貝文所稱與蘇訂立爲期五十年之友好條約一點，本人亦深爲贊同。目前提出此一問題，惟恐不合時期，但若謂之不願，亦爲莫大之不幸。美國所建議爲期二十五年之四强公約，亦爲一大之計劃。誠如貝文所云，該約給予蘇聯之安全保障，當較建立任何疆界或緩衝國爲大。自戰爭結束以來，蘇聯之宣傳攻勢，已在戰國引起深刻之印象，不禁令人懷疑蘇聯是否眞欲與我修好，眞心建立世界和平。

深望蘇聯改取善鄰政策

蘇聯在加拿大及美國，亦從事不友好之宣傳。爲蘇聯本身利益計，開罪美國，實非上策，美人反感之遲緩，實爲世界諸民族中所罕見，然一旦引起反感，則取復決非易舉。美國固爲中之巨震也，外表似無動靜，爲知其內心未作打算。余以戰時伴侶之身份，忠告史達林同志，請勿以宣傳攻勢，作損人損己之嘗試。余幾不信一年以來，蘇聯政府竟不惜破壞英語世界內如許之友情，共產勢力在各處之活動，所損者惟蘇聯之利益，結果必至引起世界輿論拿起抨擊蘇聯。深望蘇聯能勒馬懸崖，改取合理鄰態度，果爾，吾人自當不究既往也。此外尚有蘇聯之間諜活動，加拿大間諜案之宣佈，已震動整個北美，一碑雖有企圖獲取他國情報者，惟從無若蘇聯之僱用他國人作間諜者。蘇聯之意，殆欲令他人爲共產主義之烏托邦，而犧牲個人及祖國歟？共產主義，乃足以使人迷失本性之疾病，受其傳染者，即毫不遲疑而從事出賣本國之行動，此蘇聯間諜活動之所以危險也。

關於特港及義南之疆界

以言歐洲之局勢，蘇聯之疆界，等於北起波羅的海之史德丁港，南迄亞德里亞海之特里埃斯特港，其在德國之疆界，不止於沃德河，而係止於易北河，此乃歐洲史上所不能令人遺忘之事。波羅的海與亞德里亞海之間，不但垂下鐵帳幕，其後復爲中歐東歐各古國之首都，其人口之數目，除蘇聯人民外，佔全歐人口三分之一。此等人民及土地，目前均在克倫姆林宮之統治之下。世界大戰之新種子，已播在此等土地內，吾人可以斷言該處違背民意之推行共產主義，決不能有持久之成就，其所將引起之動亂，令人不敢想像。目前蘇聯復多方阻撓西歐民族從事經濟上及社會之復興與和平解決之早成事實，並阻止東手。其拖延政策之目的，蓋在利用時間，以消滅此等區域內之反對份子。波羅的海諸國人民，早已喪失戰前之地位，波蘭之命運，爲一永久之悲劇。奧匈受飢餓之壓迫，更須忍受外國駐軍之負擔，目前尚能比較倖外者，僅捷克一國而已。

德國形成兩個單獨國家

德國有五分之二之人民，處在鐵帳幕之後，吾人不能否認德國已逐漸形成兩個單獨之國家，深望英國亦能繼美國之後，拒絕蘇聯撤移英軍區內之德國工廠，此舉並不違背波茨坦之決議，破壞德人自立能力，再以吾人所需糧食接濟德人，實爲愚蠢之舉。吾國與美國深望能與德國成立和平條約，吾人實不能允許痛苦與混亂之狀態，永遠存在於佔領區內。吾人對於和平途徑之勢力未滅，即當盡力使德日兩國民族、參加世界自由而文明之民主集團，使數千百萬之人民，度其地獄生活，結果適促逐成戰爭之發生而已，吾人於懲戒罪有應得之戰犯以後，即當永遠棄絕報復觀念，任何事件代價之大，未有更甚於報復者，吾人應立刻與業已無條件投降之前此敵國，談判和平，若此事不能由盟國解決，應即請聯合國機構解決之。而曾經積極參戰之二十一國，亦應速謀解決和平問題之辦法，吾人將最後希望寄托在此一世界機構之上。蘇聯及受其控制之國家，或不免因此更與吾人遠隔，但世界之團結雖較分裂爲佳，然世界之破壞，究更較分裂爲尤遜也。歐戰結束已逾一年，戰勝國與戰敗國之關係，猶無明文規定，今日之歐局遠較上次大戰後爲劣。邱吉爾最後稱，吾人亦許德國生存，奧地利與匈牙利自由，義大利恢復其在歐洲之地位，使歐洲在光榮中復活，以其團結之力量，保障世界之和平。

義國政體最後決定 多數擁護共和

基督民主黨得票最多 薩伏亞王室成爲陳跡

【路透社倫敦五日電】羅馬電台今夜正式宣佈決定義大利政體之選舉結果稱，擁護共和政體者計一二，一八二，八五五票，擁護君主政體者計一〇，三六二，七〇九票。

【路透社羅馬五日電】義大利內政部本日下午宣佈選舉結果稱，計在三萬五千二百卅六區中計算三萬四千另四十六區所投之票數，基督民主黨得七，八六六，八六四票，社會黨四，六〇六，五〇九票，共產黨四，〇〇四，七四一票。

【路透社倫敦五日電】義大利人民投票否決君主政體之後，統治義大利之薩伏亞王室，遂成爲歷史上之陳跡，其最後帝之恩倍多二世，於愛麥虞限三世退位後登極，在位僅數星期，從此失去其「萬民之主」之頭銜。

土耳其大地震中一件奇事 渥爾多兩族土人 因械鬥幸免於難

【聯合社伊斯丹堡五日電】土耳其東部，曾於上星期五發生大地震，已死一千四百八十人，考勒達區全部震陷。據土耳其紅十字會報告地震中奇事一件，據稱，渥爾多區僅死四百六十五人，該地數百人竟因出外械鬥，倖免於難。緣渥爾多有兩族土人，向爲世仇，在地震前一小時，悉赴郊外械鬥，地震中全區房屋均遭震燬，獨兩族之人，因不在屋內，而脫險，亦云幸矣。

我駐美大使魏道明定週五返國

【聯合社華盛頓五日電】中國駐華盛頓大使魏道明，定於本星期五返國述職，今日訪杜魯門總統辭行。魏氏稱，杜魯門總統囑向蔣主席問候。中國統一團結，即可見諸事實。返抵南京後，將謁見蔣主席及馬歇爾特使。本人是否返華盛頓任所，須與政府當局商酌後始能確定云。

遠東委員會考慮廢止日皇問題

【聯合社華盛頓五日電】遠東委員會小組委員會，已將廢止日皇問題加以考慮。據委員會每周新聞公報稱，該會曾就取消天皇制及日本民主改革問題，提付討論後，即交由憲法及法制改革小組委員會重加考慮，並提出報告。按十一國遠東委員會自本年二月成立以來，尚初次考慮此一問題。

交趾支那臨時政府規定行政權限

【路透社巴黎五日電】西貢今日發表規定交趾支那臨時政府權限，及其與法國駐越南高級專員間關係之條約。關於該政府之組織者，有：㈠臨時政府總統由交趾支那咨詢議會以五分之二之大多數票選舉之。㈡總統得任命各部長官，後者僅向總統負責。㈢總統得咨詢議會之同意，得決定擴大議會，及選舉新議員之方法。㈣預算案歸議會控制。關於該政府與法國高級專員間之關係條約，規定法國高級專員爲法國及越南聯邦之代表，負責交趾支那內部及對外之安全事宜。遇有保衛土地之必要時，得在境內徵兵。此項條約純係臨時性質，財政預算等重要問題，均未列入，將由今後之協定規定之。

伊朗內戰解決

【法國新聞社德黑蘭五日電】據可靠方面消息，亞塞爾拜然省在法理上所處地位問題，實際上已告解決，官方即將發表公報，該省民主軍經決定併入中央憲兵，關於該省軍隊交由中央政府統一指揮一層，該省自治政府領袖亦已表示接受云。

波蘇協會主張兩國締結同盟

【法國新聞社華沙五日電】波蘇協會在此間舉行大會，已歷三日，頃舉行閉幕典禮，全場一致通過決議，力言波蘇締結同盟之必要。並由波蘭工業部長致詞，略謂波蘭在一九四六年第一季之對外貿易，以對蘇聯爲大宗，共佔總額百分之七十八云。

伊拉克國王抵英

【路透社杜佛五日電】伊拉克幼王費賽爾，今日自法國乘驅逐艦抵此。杜佛海岸大炮，特鳴禮炮二十一響，伊攝政及英高級官員，均在海岸迎接。

【聯合社倫敦五日電】伊拉克國王費薩爾，今日到此，勾留數月，療治牙疾。本星期六並將參加勝利紀念閱兵典禮。

日皇裕仁出巡農村

【聯合社東京六日電】日皇裕仁今日又出京至附近農村區域，作兩日巡視，藉以鼓勵農民增加生產並出售糧食，以接濟東京糧荒。裕仁於晨九時四十八分乘專車赴千葉縣，預定明日下午回宮。此次巡視並將參及水利計劃，以謀增加復興各工廠之生產能力。此爲日皇於大選前後初次巡視。被蘇聯指爲具有競選作用。裕仁於五月三十一日與麥帥會晤，曾於上星期會討論出巡問題，麥帥似未表示反對。

蘇聯與美英法意見鑿枘 外次會議少成就

【聯合社巴黎五日電】據美方消息，英法美蘇四國外長代表曾會議，今日決定限制羅馬尼亞陸海空軍及保加利亞陸軍。各代表並會略討論南斯拉夫義大利邊境問題，仍未有何成議。

【聯合社巴黎五日電】美國方面今日宣稱，四國外長代表昨日會議，蘇聯與西方各國對巴爾幹問題意見鑿枘，美國代表主張多瑙河應准許國際自由通航，蘇聯代表加以拒絕。各代表同意完全限制匈牙利，羅馬尼亞及保加利亞空軍，惟蘇聯堅持保加利亞之戰鬥機數，應較其他兩國爲多。美國代表謂偏袒保加利亞，在政治上或軍事上俱無理由，英法兩國均支持美國主張。

琴納堅決主張建回教國 不達目的決不休止

【路透社新德里五日電】回教聯盟會長琴納，今日於全印回教聯盟理事會開會時致辭，謂英內閣代表團之建議，具有回印分治之基礎，渠當本於此而繼續工作，但如不達到建立完全獨立自主之回教國以前，決不休止。琴納且復述及巴勒斯坦問題等，謂英美對於阿刺伯族及印度回教徒，已一再食言，食言之國家，結果不至崩潰者，英國若採取正當之途徑，則整個回教世界，均願爲英國作後盾。

【聯合社新德里五日電】回教同盟理事會今日在此開會，琴納致詞稱，英國與印度教徒若不允另立一回教國，則我人將不顧彼等而自建之。此次理事會係召開特別會議，決定接受或拒絕英內閣訪印代表團之印度獨立計劃。理事會採取任何途徑，可完全自由選擇，惟就分治而論，回教徒非俟達到目的不休云。

短評

東北再停戰　不愁

蔣主席正式宣布：自今日正午起，東北停止軍事行動十五天，中共代表周恩來氏已經表示接受。中國和平前途，放出一線光明，我們希望不要再黯淡下去。

在這十五天之內，中共必須以國家爲重，公而忘私，根據前次所簽訂的協定，切實履行。如果再節外生枝，玩一套以前的老花樣，那眞正自絕於國人之前了。

歐洲的暗礁　應管

各國間似乎不能將戰時共患難的精神，一直維持下來，世界上又隱約地劃出了一條鴻溝。

蘇聯正在積極拉攏斯拉夫民族諸國，欲想建立一個東歐集團。同時在這次法義普選運動中，促成西歐集團的形成，實具有可能性。又看伊朗油田是世界矚目的資源，美英蘇的關係使將伊朗政局，陷於撲朔迷離的境況。這一連串發生的事實，顯然暗示我們說：「世界命運重復遭遇着重重疊疊的暗礁」。大國間互相抨擊，懷疑猜忌，決非造福於人類，我們希望把「誠意合作」四字來填滿這一條鴻溝。人類是在不斷地進化的，武力決不是解決問題的唯一工具。

日軍佔領期間緬甸囤藏米糧

【聯合社仰光五日電】仰光米商今日宣稱，彼等確信緬甸內地叢林地帶，囤藏之米，不下一二百萬噸，惟如何將其運送至飢荒各國，此問題尚未解決，緬甸農民於日軍佔領時期所隱藏之米糧，究有多少，因紀錄全毀，無法查考，但信其總數可達二百萬噸，足可救濟印度災荒而有餘。官商可至僻遠區域，自鐵路公路及水路交通恢復後，見若業已不少。緬甸本年收成，預計足可自給，此項囤積餘米，均可輸出國外，目前問題，即在如何運至港口。

聞 葉宅訃告

顯考楚僑府君痛於中華民國三十五年二月十五日上午四時四十分疾終上海市立療養院距生於民國紀元前二十五年七月十五日卯時享年六十歲謹於國歷六月九日假上海安遠路（卽檳榔路）江寧路（卽戈登路）口玉佛寺領帖哀此訃

棘人 葉南元 中元 泣血稽顙

女 容吉 綵適王

長媳 袁行潔

附啓 茲因復員期間地址變更甚多訃告或有未週至祈 鑒宥如蒙賜唁請寄南京寧海路廿六號蘇州旅京同鄉會或上海河南北路59號民國日報社

星東聯隊 龍虎榜

右內：侯榕生

門將：朱兆恆

遠征軍初度漏臉 星東聯會戰英海軍

下午五時半在逸園交鋒 門票分二千及四千兩種

港星東足球聯隊於前日抵滬後，經足球委員會排定秩序四場，首義與海軍對壘，定今日下午五時半在逸園球場舉行。門票售二千及四千兩種，下午三時起，在市體育館開始發售。裁判黃仁彝，巡邊員陳吉祥，張樂。

遠征軍正式出場陣容，昨由隊長許竟成公佈。門將朱兆恆，後衛霍耀華，侯榕生，中堅許竟成，前衛羅偉權，郭英祺，中鋒張金海，前鋒馮景祥，黎兆榮，兩翼，鄧廣森及劉松生，而以馮坤勝及李碩友爲生力軍。該隊集星島及東方之精銳，擁有香島第一流好手，而滬將洪殖之許竟成及張金海，在南國更負盛譽。此番歸來，十別三日，使須刮目相看。必能新球迷觀感。今日初次登場，相逢英海軍，勝利頗有把握。

英海軍隊陣容，昨由管理茨萊及幹事柯契公佈。係甫於昨日抵滬之英新驅逐艦洛茄斯號中船員所組成，在港曾出戰數次，尚具聲譽，球藝在水準線上，隊長推勒等，均係個中能手，惟最近在航程中輟踢達一月，或略嫌生疏耳。

▼星東聯隊

朱兆恆　霍耀華　侯榕生　許竟成　郭英祺　羅偉權　馮景祥　張金海　黎兆榮　鄧廣森　劉松生

生力軍：馮坤勝，李碩友

▼英海軍

赫斯脫　愛　盤　倫　特　推勒　馬　羅　塞　衛　卡　漢　凱　司　華　賓　萊　姆　凡　勃　洛　赫　生

隊長：推勒

右前衛：郭英祺

左前衛：羅偉權

左鋒：黎兆榮

右衛：馮坤勝

中鋒：張金海

談星東四戰　諫隹

星東聯隊征滬之議，早已盛傳滬濱，徒以航程阻礙，致遲遲其行。茲悉殆將宣告流產，不意比望眼欲穿之遠征聯軍，突於四日午夜從天外飛來。足聯會排出四幕比賽，計開：揭幕戰爲星東初試英海軍。英軍出陣者爲新到之驅逐艦，據傳實力尚屬不弱，於球藝，料非星東之敵，當能輕易擊潰而取勝之。尤其星東鋒線，在馮景祥領導下，傳射活躍，使攻銳利，聯絡既極嫺熟，合作尤臻默契，確着有球路而力軟不從心之守衛，英雄不愁無用武之地。預料不但旗開得勝有十二分把握，更可應付裕如，以充份表演其絕活，予本市球迷以無上眼福。

第二役，星東將應戰西聯隊。西聯陣線，猶在未定之天。大致門守將屬古杜卡，後衛則爲維克太與許而茲，梅耶老將，或可分得盃羹，中堅三傑，考司坦，奧列維拉，及麥列希，或柯拉沙－勢爲藥籠中物。前線上，小黃毛、若江麥其當與W潘脫遜，右輔弼，更屬理想。二翼因福思之離申，影響殊甚，但法凡笑，卓倫茲夫，卡洛列區輩，若沙羅之可一充。且後起多秀，腳底迅速，亦堪小試。總之，西聯濟濟多士，不虞塊乏。星東隊鋒銳，未必制勝有絕對把握。至少考司坦與奧列維拉之守禦，將予星東以莫大之威脅也。

第三，星東將遇上海地頭蛇東華會。星東縱矯若游龍，但在北鐵靈仔之雙管鎖鑰下，勢將減卻其活躍力量。因是，星東之中衛線使將顯示其眞功夫。而在知己知彼下，韓龍海之飛竄，孫老錦之策攻，更將使星東攻守倍見辛苦。

第四，仗星東將逢本屆雙料冠軍青白隊；星東實力固屬雄厚，但從三次劇鬥之餘，能否保持常態，是誠疑問。阿奎更是知己知彼，星東一切絕話，與敵優劣點所在，難逃阿奎慧眼。故與青白一戰，誠所謂腳碰腳之眞功戲也。

除此四戰以外，已定者尚有小型球表演一場，而尚在斡旋中者，或將與東華聯軍或者華聯隊一試腳頭。此外，市體協會方面，在昨日一日間，接得各著名藝人團體請書，幾將盈尺，大多都爲籌款救濟之舉，請求義演一番，此則將使體協會諸君爲之頭痛耳。

華東客軍自前晚抵滬後，昨午應社沈社長秋雁之宴，昨晚則應蘆僑侶桑榆君之東道。

最本市各隊　桑榆

在前兩個月，我到香港去，恰巧東方會對金曾多四十四營作先施盃爭奪賽，我在新生晚報上寫了一段「勉東方諸子」。當時的東方會就是現在的星東聯隊，而東方會在這東戰事發生前，總算是筆者所管理的，所以，未免有些依老賣老。但是，這一篇東西並無此種意態，不過，近兩日來聽到：青白會有請台柱寶卡守門的說素……

東華會有偎勤的意思……總之，星東隊突然飛臨，多少給予本市各隊意料外的威脅，而陣容的勁强，更使本市「强旅」有些欲前不前的躊躇，恐怕輸得太慘的心理作祟。

我以爲，能够輸，是任俠精神的最高點。因爲輸了之後，才會發現本身的弱點，而輸得漂亮，輸得盡力，都是運動道德的表演。

明知要輸而不願意輸，未免有些娘娘腔了！

然而體育比賽決無必輸之理，一個最下乘的隊伍，有時會偶然勝了强隊一次，在足球比賽中並非創例。不管輸與不輸，我們是一個隊伍，我們應該迎戰，應該盡我們的能力與之一搏，抗戰之所以勝利在此，提倡體育的至旨亦在此。

「知己知彼」兵法之至理，現在既然已經澈底明瞭，客隊的實力，己隊的弱點，盡力作戰，勝敗固未定也，何況在體育比賽的過程中，明知必輸，踢來便可不慌忙，不至於有怯場的毛病，這一來必能各展所長，與之周旋，即使是輸了，我想一定會邀得觀衆的同情與讚美。

今天且去看了英海軍的頭陣，不論英海軍敗得如何慘，你們還應該有自信力，我們並不如是攏弱。看清了中間三內鋒三角傳遞的突破法，便應該怎樣去利用第三內衛的防禦術來抵抗；看清了他們的前衛如何利用過頭傳遞（Over head pass）三內鋒的一定是星東隊給予上海觀衆最悅目的新鮮鏡頭），便應該怎樣來實施內衛鉗制翼鋒的戰術來防禦。

我認爲：星東隊在滬演出之後，可叫本市各足球隊發現足球比賽中也適用人釘人的防禦術，而位置作戰如何方能利用到頂點的效果——要的是，人跑上去迎球，決不應該等球到腳邊來。

星東隊在香港足球季結束後仍舊不斷練習，一直到上滬爲止，面對硬球將的隊伍，都是含有職業足球名將的英國軍人隊伍，到了上海之後，謹守紀律，這種種也是本市各隊所應該自勉的。

當然啦，領教之後，方會揣省己過，所以，無論如何，星東隊之來滬，一定予本市足球界許多益處。

四强籃球重決 信號再遇西青

籌建地板經費之四强奪標籃球賽，前週四場角逐結果，良華信號及巨人三隊各負一次，形成鼎足之勢，經籃委會決定，三雄再採單循環制，重決冠軍，首場信號對西青，定今晚七時三刻，在市體育館舉行，裁判劉荷生，蔡子彬，前另有女賽一場，爲滬商對社隊，六時三刻起開始，門票樓上一千，樓下三千，及場內五十元，贈券停用，軍警一律購票入場，屆時並由格致童軍，到場維持秩序。

三一九八信號隊，乃本屆市長盃冠軍，在此賽中，勝西青而敗於良華。麾下如隊長寒摩勒及曼亞等，球藝出神入化，餘子亦在水準線上。西青巨人與惠卡斯之精華，實力亦稱雄厚。前週既敗於信號，今晚正雪恥之機會，定必出全力復仇。

（信號）塔十，特拉姆，塞摩勒，麥琪利，史曼，拉夫，安脫，傑克遜。（西青）陶勃林，浮尼，N華克，金特利，史帝文，卡洛，凱司，喬治，勃脫，柏利，社萊。

昆渝隊臨去秋波 昨又敗於華聯隊

昆渝遠征軍臨去秋波，昨與華聯再度交鋒，觀衆仍不下三千餘人，門票收入共計四百十萬另三千元，華聯以雄厚陣容，客軍出馬，情況熱烈。……前半結果，華聯以二對一佔優，仍無起色。

西藏出席國大代表 一行四十人 昨來滬觀光

後日市府招待邀觀梅劇 並將轉赴杭市普陀游覽

西藏出席國民大會及慶賀抗戰勝利代表一行廿九人及隨員等共四十人，昨日下午四時廿分乘車自南京抵此，由吳市長代表何秘書長德奎，上海指揮所參謀長楊繼曾，及警備司令部儀仗隊等在北站迎候，予該西藏代表以熱烈之歡迎。僧總代表扎薩喇嘛圖丹桑批，及俗總代表扎薩凱滿巴，先行下車，與何秘書長爲禮。渠等均不諳漢語，只圖丹桑批能操流利之英語，遂以英語與何秘書長交談，表示到南京後，一切印象甚佳。此前來滬，乃屬游歷性質。渠等皮膚均甚黝黑，衣服與吾人略異。僧總與俗總兩代表均衣半舊西裝，其他各人衣式不一，最受人注目者爲其中一西藏女隨員凱滿夫人德欽仰謙，衣毛線短上衣，紫綠色花緞長裙，黑漆皮鑲足皮鞋，身體修長，有女翻譯一名追隨左右，各西藏代表除帶有同一式樣之皮箱及行李袋外，隨員手中多有花布小包袱，帶夏季草帽。出車站時引動途人圍觀如堵，渠等報歡迎者以微笑。

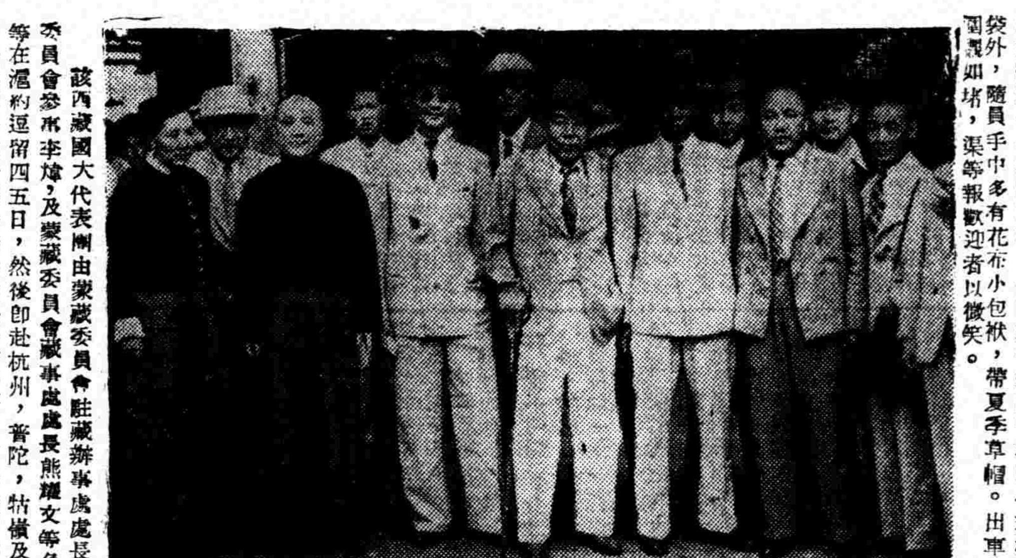

西藏代表扎薩喇嘛等與何德奎及歡迎人員步出月台合影（×者爲扎薩喇嘛）

該西藏國大代表團由蒙藏委員會駐藏辦事處處長沈宗濂，蒙藏委員會參事李煒，及蒙藏委員會藏事處處長熊耀文等負招待之責。渠等在滬約逗留四五日，然後即赴杭州，普陀，牯嶺及其他勝地遊覽，各代表分別居住於金門及金山兩旅館，市府後日招待，邀觀梅蘭芳平劇，並在國際飯店餞歡全滬，茲誌其全部名單如下：僧總代表扎薩喇嘛，圖丹桑批，俗總代表扎薩凱滿巴，索朗汪堆，代表堪穹，土丹桑布，代表喜凱滿色，第汪頓珠，代表察專，土丹參烈，代表尊長，土丹策丹，代表羅札來參，圖登生格，代表羅札來參，絳巴阿汪，代表羅札來參，益喜遊結，代表羅札來參將威白，多吉歐珠，隨來人員，達賴佛胞兄，嘉樂頓珠，德格色，達賴佛姊丈，黃國楨，凱滿夫人，德欽仰謙，派來色，汪都，桑都昌，仁欽，照料人員，蒙藏委員會駐藏辦事處處長沈宗濂，蒙藏委員會參事李煒，蒙藏委員會藏事處處長熊耀文，譯員蒙藏委員會專員藏學禮，蒙藏委員會專員意希博真。

【又訊】西藏國大代表，定今晨八時前往市府拜會吳市長。

英駐東南亞代表 吉勒恩昨抵滬

英政府駐東南亞代表吉勒恩勛爵等一行七人，於本月四日由新加坡抵京，曾晉謁蔣主席，宋院長，王外長，並與我政府各有關當局商討糧食問題，業已公畢，於昨日上午十一時廿分乘英軍用機由京飛抵滬。外交部駐滬辦事處陳國廉等曾赴龍華機場迎迓，聞吉氏等在滬將作數日勾留。

抑平糧價嚴加管制 違反管理一概治罪

暫行條例全文披露

上海糧政特派員辦公處，頃奉部令，以近來各地糧價上漲不已，其原因尚多，而以奸商大戶囤積居奇爲其主因。糧部爲制止囤積，穩定糧價起見，經呈由行政院轉呈國民政府核准，於本年四月十三日，明令指定雲南，西康，山西，山東，河北，綏遠，察哈爾，熱河，遼寧，遼北，安東，吉林，松江，興安，黑龍江，嫩江，合江，台灣，青海，新疆，上海，南京，北平，青島，哈爾濱，大連，天津等廿七省市，爲非常時期違反糧食管理治罪暫行條例實施區域。又前經指定之實施區域四川，江蘇，浙江，安徽，江西，湖北，湖南，福建，廣東，廣西，河南，陝西，貴州，甘肅，寧夏，重慶等十六省市，並令繼續實施。茲將全文採錄如下：

第一條 凡在非常時期違反糧食管理治罪，依本條例未規定者，適用其他法令之規定。

第二條 本條例所稱糧食，係指穀米，小麥，麵粉及其他經政府公告管制之雜糧而言。

第三條 有左列各款情形之一者，以囤積居奇論。㊀非經營糧食業之人或非經營糧食業之商人，購囤糧食營利者。㊁經營糧食業之商人，購囤糧食，不遵糧食主管機關規定出售者。㊂糧戶或農戶之餘糧，經糧食主管機關規定出售，而規避藏匿者。前項第三欵所稱餘糧，係指所有糧減去應繳糧穀，應存種子，及保存至下屆收穫時之自食量而言。

第四條 囤積居奇者，依左列各款處斷。㊀穀五千市石以上，或小麥三千市石以上者，處死刑或無期徒刑。㊁穀三千市石以上，五千市石未滿，小麥一千八百市石以上三千市石未滿者，處無期徒刑，或十年以上有期徒刑。㊂穀一千市石以上三千市石未滿，或小麥六百市石以上，一千八百市石未滿者，處三年以上十年以下有期徒刑。㊃穀五百市石以上，一千市石未滿，或小麥三百市石以上，六百市石未滿者，處一年以上三年以下有期徒刑。㊄穀二百市石以上，五百市石未滿，或小麥一百市石以上，三百市石未滿者，處六個月以上一年以下有期徒刑。㊅穀五十市石以上，二百市石未滿，或小麥三十市石以上，一百市石未滿者，處拘役或一千元以下罰金。依前各欵處斷之案件，并沒收其糧食之全部。穀二市石，等於米一市石，小麥一市石，等於麵粉一百市斤。雜糧折合率，於公告發佈時，另以命令定之。

第五條 需要糧食之民戶，存有食糧超過三個月以上之需要量，而未依法令向糧食主管機關陳報者，沒收其超過量。需要糧食之公私機關團體，存有糧食超過二個月以上，需要量，而未依法令向糧食之主管機關陳報者，沒收其超過量。需要糧食之民戶與公私機關團體存有糧食者，經陳報或核准後，而繼續購進，超過其每三個月之需要量，未經向糧食主管機關陳報核准者，沒收其繼續購進量。

第六條 不依照糧食主管機關所規定之地域，期限，數量，及價格，而售賣糧食者，科以相當於糧價之罰金。

第七條 經營糧食業之商人，購進售出糧食，不遵照規定登記或報告者，科以糧價半數以下之罰金。

第八條 公務人員利用職務上之權力，機會，或方法，爲自己或他人違反糧食管理法令者，依本條例之規定重治罪。

第九條 公務人員或軍警不依法令擅行封閉民倉者，處五年以下有期徒刑。

第十條 公務人員或軍警，如執行管理糧食或征購糧食時，有藉端勒索，或其他營私舞弊情事者，依懲治貪污條例從重治罪。

第十一條 對於違反本條例之規定者，無論何人，得向縣市政府或各級糧食主管機關，秘密檢舉。

第十二條 主管機關對於檢舉人姓名，應保守秘密。檢舉人如有誣告情事，依法治罪。

第十三條 依本條例判處之罰金或沒收糧食，於執行後，依左列標準核給獎金。（一）由檢舉人檢舉而查獲者，給予檢舉人百分之四十，（二）由行政機關逕行查獲者，給予百分之三十。給獎外之餘款，應由該市糧食平價基金保管，俾作糧食平價之用。

第十四條 依本條例治罪之案件，由有軍法審判權之機關審判，呈經中央最高軍事機關核准執行云。關於沒收罰金之執行，及獎懲，由原審判機關移送當地糧食主管機關執行之。

第十五條 本條例實施地區，以命令行之。

第十六條 本條例自公佈之日施行。

工程師協會滬分會 紀念工程節

主席報告工程師之任務 吳市長希望協建新上海

（本報專訪）中國工程師學會上海分會，於昨日下午二時假座國際飯店十四層摩天樓大廳中，舉行第六屆中國工程師節。到有吳市長國楨，工務局長趙祖康，副局長王綏善，工用局長趙曾鈺，總會副會長徐恩曾顧毓琇，復旦校長金通尹，交大校長吳蘊華，市參議員奚玉書，盟邦工程師勃倫斯氏，瑪斯氏，及中外工程師等三百餘人。

主席報告 首由主席趙分會長祖康報告。稱：本會爲效法我國古代偉大工程師大禹之服務精神，即在二十九年成都召開第九屆年會時，議決每年六月六日大禹誕辰之日，定爲中國工程師節，今日爲勝利後首次紀念日，爲達到使國家步入工業化之目的，吾人目前首要之任務，應爲下列各點：㊀恢復工程重於新建工程，今全國毀壞之公路尚有三千公里以待修理，此外若港口，市政工程，電訊交通，工礦，工廠，亦遭損壞。㊁基本工業重於消費工業，若交通，動力等基本工業，均亟須建設，增加生產，㊂救濟工作重於其他工作，如：搶修海塘，疏通溝渠，建立貧民住宅，均屬首要工作。

市長致訓 吳市長繼起立訓辭，云：吾頗遺憾未學科學而學政治，蓋中國亟需實用人材，並非政客也。欲完成建工之偉業，中國工程師必需發揚服務精神之三特點：㊀完成科學化；注重精密之研究。㊁消除國際界限。㊂尙切實，去空談。故今後建設新上海，除中央與地方之統一，首長與民衆之團結，尤待工程師之努力云。

吳市長起立致詞，市長右坐者市公用局局長趙祖康及美軍總部主任工程師哥林斯基左坐者公用局副局長王綏善及奚玉書等

宣讀信條 市長致詞後，主席即領導全體會員恭讀工程師信條，儀式頗爲隆重。信條爲：㊀遵從國家之國防經濟建設政策，實現國父之實業計劃。㊁認識國家民族之利益高於一切，願犧牲自由，貢獻能力。㊂促進國家工業化，力謀主要物資之自給。㊃推行工業標準化，配合國防民生之需求。㊄不慕虛名，不爲物誘，維持職業尊嚴，遵守服務道德。㊅實事求是，精益求精，努力獨立創造，注重集體成就。㊆勇於任事，忠於職守，更須有互切互磋，親愛精誠之合作精神。㊇嚴以律己，恕以待人，并養成整潔樸素，迅速確實之生活習慣。

來賓演說 嗣由來賓奚玉書，金通尹，徐恩曾，顧毓琇，及盟友勃倫斯，瑪斯，均被邀請致詞，大意爲闡揚大禹之精神及期望今後工程師克服艱難，完成建國大業。最後餘興，有歌唱，魔術，並在熱烈之掌聲中舉行茶舞，大會直至傍晚六時許，始盡歡而散。

提前發還土地憑證 土地局已訂定辦法

本市地政局自祝局長蒞任以來，積極整理革新，簡化登記手續，便利業戶聲請登記，刻悉該局爲活潑本市土地金融以免土地資金在登記期中凍結起見，已訂定提前發還土地憑證辦法一種，即日公布施行。

㊀業戶繳驗證件提前發還辦法：㊀業戶已繳證件尙未審查完竣，如需提前領回者，得憑本局收據來局聲請將原證攝影，提前發還。㊁證件相片，規定爲六寸，每件正副各一張，收照相費一萬零四百元。㊂證件經攝相片後，由本局加蓋戳記「業戶繳費一星期後來局領取。㊃嗣後業戶聲請登記，得將應繳證件照規定尺寸攝成相片，一併繳驗，經本局核對加蓋戳記，於一星期後來局領回原件，如需由本局代攝，可照第二項規定繳納照相費。㊄本局憑證件相片辦理審查，但於必要時仍得將原件調回查閱。㊅經本局審查完畢通知領取土地權利書狀時，原件應即繳銷。㊆業戶領回證件在未領得土地權利書狀前，如有買賣或抵押，應隨時依法聲請登記。

英商電車行駛時刻 有延至十一時可能

本市英商上海電車公司當局爲適應夏令環境，並使利市民交通起見，有將於最近期內將該公司所屬各路電車之夜間行駛時刻，予以延長於十一時停駛之說。

倒便桶每具月費千元 用便紙每張限售廿元

衛生局規定

本市糞夫濫收月費及公厠擅增草紙售價事件，各報曾屢有記載。昨據衛生局清潔所負責人告稱，該所管理之公厠經核定凡需用便紙者，每張限售二十元，不得額外需索，其無力購買者，不得強制購買，得免費供人使用，並不得以不良態度對待使用人，違者一經查覺，嚴加懲罰。並會在每一公厠張貼布告。至業夫月費，業由清潔業職工會擬定收費數目，呈所轉報衛生局核准，規定普通便桶倒費每具每月一千元。倒後如需代爲洗滌者，則爲三千元。自本年五月份起實行。除由該所函請糞局協助查禁外，如有違背上項規定者情事，盼市民以電話（九二九五二）通知該所或用書面寄該所，（老垃圾橋南堍浙江路六九五號）決嚴懲辦云。

蘇州河水色如墨 船戶生命堪虞

日來蘇州河河水墨黑色，奇臭撲鼻，據記者採訪：其原因爲天氣炎熱，市民用水增多，污水均宣洩蘇州河，復值漲潮，污水被阻，不得流出，且其比重較重，一時不易與海水混合，致淤積河中。前衛生局雖發告居民不得食用，惟停泊河中之無數船戶，仍賴河水爲唯一之飲水來源，如染霍亂，極易蔓延，情形將不堪設想，殊盼衛生當局對停泊蘇州河之船戶，強迫注射防疫針，以弭隱患。

米蠹吳蓉生店中 查獲白米一萬石

米蠹吳蓉生被羈押後，曾由當局派員調查三泰米行賬册，雖未查出違法之處，但在三泰米行經會查得未入帳之白米一萬石，現正根究來源云。

酒菜館逃稅 當局決嚴懲

市財政當局頃據於酒菜館逃稅前事，當有發現，頗爲震怒。前查得東南鴻運樓，大慶館，大鴻

美軍法庭昨審 日戰犯四名 被害人到庭作證

美戰犯審判委員會昨日繼判日戰犯中野良雄大尉，川井靑海，井村秀一，上等兵關晉等四名。彼等被控一九四五年在台灣戰俘集中營，傷害美籍空軍哈特中尉之罪。哈特去年出征失事，在台灣被日人逮捕。被告等以種種酷刑加施，欲求得情報，但雖受種種虐待，哈特堅不肯吐露軍情，以致被打至傷痕處處。去秋戰事結束，哈特獲釋返美休養，今奉美政府令來滬出庭作證，親述被告等諸種罪行，當堂上提供證據甚多。該案定今日續審。

開放內河航行權 航業界籲請考慮

本國商輪已足應付運輸

昨報載國防最高委員會通過行政院提案「開放內河航行權」，影響我國航業發展至巨，記者特走訪本市輪船業公會秘書長李雲良氏，據稱航業界對於政府此種措施，極爲詫驚。用英商輪運輸救濟物資作掩護，企圖重享我內河航行權。現行總租用英輪，即將於下月十五日到期，航業界迭向政府行總呼籲，現政府又將開放長江京，蕪，潯，漢等重要港口，仍准外輪停靠，在不明航業眞象者，或謂有裨復員運輸，實則我現有商輪，已達戰前五十萬噸之數字，其中長江即佔二十餘萬噸，如國營招商局之江順，江安，江華，江新，江平，江靜，等廿餘艘，民生之民權，民聯，民衆等百餘艘，三北之長興，永嘉等十餘艘，大達，大通之大達，鴻大等四艘，總計在一百五十艘以上，勝利後多數應差，運兵，遣俘，復員，現差運遣俘即可完畢，全部船隻可担任復員，及一般貨客運輸，載量估計，每月平均航行二次半計，來回可運百萬噸以上。而京，蕪，潯，漢四埠，出口貨最多不過二十萬噸，目前長江下水船隻，攬貨已極困難，回空噸位極多。根本原因，由於各地經濟，尚未恢復常態，除重慶復員運輸外，各路貨客均稀，而行總則將有大批船隻行駛，勢成過剩現象。務請政府對開放內河航行權一舉，愼重考慮，以免收回不久之航權輕易斷送，而使我甫現一線曙光之航業，重行崩潰。

公務員行動須檢束 跳舞狎妓一律撤職

市政府奉令轉飭遵照

行政院以公務員負有執行政府法令，指導人民之責，其本身行動自應特加檢束，以維政府之尊嚴，而作人民之表率。特參照公務員服務法之規定，訂定辦法二項：㊀公務員包括公營事業服務人員在內，有左列行爲之一者，一律撤職。該管長官知情而不爲處置者，併予懲戒。A涉足舞女之舞場或其他不正當場所。B招致妓女舞女陪侍。㊁各機關應提倡各種公餘活動，並供應其必需之設備。以上二項辦法，市府已奉令轉飭遵照。

遺落鉅額現鈔 出槍走火傷人

【本報訊】陸軍上校醫官顧守仁，昨日下午二時，携款五百四十萬元乘坐一路電車，車經河南路站顧下車時，該項現鈔遺落車內，立命司機停車，因與開車人言語不通，車行如故，顧乃追至山西路口，出示手槍，該車遂停。不意何一不愼，手槍突告走火，擊傷乘客顧國楨之腹部，性命頗危。另一受流彈擦傷之趙伯寅，經包紮後即出院。

高院今審 周邦俊·林康侯

昨審小奸一批

高院昨又審奸一批，上午訊問者爲蔡羹舜，浙江吳興人，年卅七歲，住愚園路一三七六衖六號，鴻昌里卅二號。自廿八年起，投僞任僞中央陸軍軍官訓練團中校政治教官，廿九年三月改任僞邊疆委員會總務處長，同年七月任僞稅警學校經理處長，兼黨義教官，卅一年八月，任僞司法行政部總務司長，卅二年五月任僞財政部浙東鹽務局長，同年十二月調任僞松江鹽務局長，卅三年二月，改任僞安徽省第六行政專員公署主任秘書，兼僞蕪湖縣長，卅四年四月，任僞上海市政府縣政管理處處長，同年七月改任該僞市府財政局副局長兼消費特稅科科長，迄勝利止。訊據供述，對歷任僞職，均自白不諱，唯否認有通敵叛國之事實。又僞中央儲備銀行上海分行副經理

邵樹華 一案，昨再開庭調查，又僞三林塘檢問長康莊，縱屬槍殺袁福等一案，亦訊問完畢，定期再審。王大華素與僞保安司令部偵查隊隊長顧寶勾結，即憑借其勢力，於卅二年組織僞中央市場眞茹出張所，王自任該所理事長，楊妙根任財務主任，袁湘濤充庶務，顧阿炳充當司務，各犯朋比爲奸，向菜販勒索例金，欺壓鄉民，茲經告發偵查起訴，除王大華，楊妙根在逃外，袁顧兩犯，拘獲歸案。訊供之下，還押候審。至下午審理者，有僞參與國志，經辯論終結，定於本月十一日上午九時宣判。泰興敵憲繙譯楊一榮，僞感化院院長晉輝，僞薛有文胡承森，暨敵海軍武官處英文繙譯錢潑而鐵嘉與各案，均辯論終結，定於本月十三日下午宣判。

【又訊】高院今日審奸程序，上午周鼎，葛榮，周邦俊，錢介一，下午張蓮舫，林康侯，李浩駒等七名。

申時通訊社恢復發稿

申時電訊社，現決定恢復原有業務，附已聘定黃霖爲經理，章蒼萍爲總編輯，不日即可發稿，該社社址在中正東路長耕里一三〇號，電話一五七〇九。

本市簡訊

△樞機主教田耕莘，今日晉京謁蔣主席。

△倫敦與上海間將恢復航運，由諾式巨型機每週航行。

△我駐美大使魏道明氏，將於廿日左右返國抵滬。

△市輪渡公司擴充業務，添置新輪，已向美國定製。

△市府鑒於蘇州河河道淤塞，已委託海關濬浦局測量，本月中旬，即可正式開始濬挖。

△澳大利亞駐華公使柯卜蘭博士，昨晚七時乘快車返京。

△國防部長白崇禧，昨日自京返滬。

△閩省府主席劉建緒，昨抵滬。

△今晚晉京出席糧食會議。

△菲律賓華僑領袖周方，昨晚晉京。

△海關總稅務司丁貴堂，昨晚晉京，在財部請示核示中。

交易所特輯出版

財政部評論日刊五日號，爲交易所特輯，已於日前出版。關於交易所復業問題，有俞寰澄，王延松，鄒宗伊，魏友棐，張一凡，祝百英，葉蒼柏等論著多篇，並由該社資料室編有國民政府內國公債一覽表，上海黃金外匯公債股票與倫敦紐約證券行市表及新公司法全文刊載在內，頗便參考。

國富企業公司昨開幕

本埠漢口路廿五號國富企業公司，爲朱荊山，李義齋等所組織，總經理沈荊山，經理沈承昭，副經理沈郇王勛甫。業於昨日正式開幕。聞該公司營業方面，除經營進出口貿易外，兼營運輸報關堆棧等業務云。

乾洗業職工罷洗

本市乾洗業職工千餘名怠工至昨日止業已五天。勞方所提三項要求，資方僅允自動增薪十分之二，其他概行拒絕，故怠工仍在持續中。西服業糾紛，仲裁會決定十日仲裁，法院亦同日開審。熱貨業工人亦向社局請願，社局定下週召集勞資談判。

囤糧暴利 資本僅有五百萬 一個月盈二千萬

【本報訊】市府近又在博物院路查獲某米商行，開設時期僅數天，資本僅五百萬元，但該行竟得在政府允准發行購米貸款前幾天，獲准購米貸款三千萬元，查其流水賬簿，從四月份到現在的短時期內，竟盈餘二千萬元。現市府拒絕發表該米行名號及主人姓名，但稱正在查究其負責人。

米糧來源日旺 各界訂購洋米總數達六十萬噸

聯總將運來廿九萬噸

記者昨日探悉：官商各界向國外訂購洋米之數額如下：㊀糧食部委託中國糧食公司向南美巴西訂購洋米數額爲二十萬噸，每包價格約合國幣三萬八千元。（每一石二斗半）㊁糧食部及米商向英商達孚洋行，法國合義洋行，瑞順洋行，人人企業公司等訂購洋米之總數，達三十餘萬噸，據糧政特派員貿易辦公處汪達人稱：總數約達六十萬噸。又稱：已訂購之洋米，迄目前爲止，美前總裁胡佛氏及哈立遜氏先後來華視察後，已將我國糧荒情形報告聯總，聯合國救濟米廿九萬噸，可望於短期內運滬，故我國糧荒問題已可解決云。

【又訊】目前滬市經營訂購洋米業務之洋行，有達孚，福順，合義，人人企業等六家，凡大工廠商行如擬訂購洋米，均可直接向以上洋行洽訂，此項洋米之價格，連同水脚在內，每包（一石二斗五升）爲三萬七八千元云。

各米號登記存米 變賣移動須報告 每五日塡報一次

各米號向社會局登記存米數量，自如期截止後，該公會昨奉社會局指令，以後如有移動賣買，應須彙報該局備查。該會奉令後，公告同業云：「案奉社會局社字第五十五號經四字第七八六九號指令內開：呈悉，所報存米如有變賣搬運等情，務將數目，價格，運往地點及買賣人姓名，報由該會，每五日刊表彙報一次，以便查考等因。奉此，自應遵辦，仰各會員迅即來會領取表格，依式塡妥送本會，俾便彙報。切勿延誤爲要。特此公告。」

未登記米 當局沒收拋售 計三百三十餘石

自吳市長嚴飭囤糧商，限期登記後，已有糧貨商二家五千石向社局登記，因不報者，尙有數家。茲悉前有三泰米號封存之米，其他經當局查封者，自蘇州運滬白米一批，計三百三十六石，亦不辦理登記手續，經查出後，已在靑蓮閣米市場當衆抑價售出，每石售價爲四萬九千元，以供應民食。其售得之款，已報告市長請示。據吳局長昨日告稱：今後米糧如有企圖囤積隱匿不報者，決予沒收處分。至全部查封之米，如何處置，尙須與各方詳商後始可決定。

昨日商情概述

哈赤籃旋穩平 哈赤籃晨開一八三五，後中行以一八一萬配售一二七條，幾以證券幫套出頗多，市勢一度軋小至一八〇萬。終因津幫逐低有吸，價乃稍回。午收一八二萬。下午因美鈔上展，買賣熱鬧，市勢堅化，一八四萬五有交易。

美鈔上落仍鮮 外幣：中行美匯二〇二〇未更，美鈔仍鮮上落，初開二三二五，後逆日商略有收吸，價會高見二三三二五，入後金市回小，價低至二三二〇元，港幣買少，市勢稍疲，午收站二三三〇元。

華股冷門俏俐 華股各方對領先冷門股，仍多看漲，收吸頗有，中紡再挺一百五，信和升七十元，藥房，內衣，藥廠等總昌三五十元，惟榮豐密方活動，價稍回低。其餘熱門股亦跟見盤秀：紗廠，美亞升一二百元，景福，勤興各好二〇元，新光升三四十元，火柴升五十元。

外股生氣蓬勃 外股猶太幫收吸，兼以出口金紗英聯各挺四，五百元怡啤，鋼業升二百元，會德豐升五百元，航業略堅，紙業廣昌三，四百元。

統債買多告秀 統債市況，因時局漸呈明朗化，人心堅穩，而市補空者頗多，行情一致蓬挺。丙種由六千三升至六千四，中途低見六千一百八，終又回至六千三百元，軋升三百元。甲，乙，丁，戊均亦帶秀三百元光景。

米市一蹶不振 昨日米市，東輪包子裝到頗多，形勢一蹶不振。早晨開市後，本街交易呆滯，底貨多，因天氣已熱，頗有寄市求脫情形，致市上貨色，供過於求。結果行情統削三四千元，雜糧一致萎疲，生豆油小二三千元，黃豆麵粉跟落一千多元。

行情表

六月六日 單位法幣元

類別	品名	價格
金銀	赤金最高	[illegible]
金銀	赤金最低	[illegible]
金銀	午後價	[illegible]
金銀	銀樓飾金	[illegible]
金銀	紋銀	[illegible]
金銀	銀元	[illegible]
利率	中央銀行利息掛牌重貼現（千元）五角	[illegible]
利率	拆款日拆（千元）六角	[illegible]
利率	錢業公會掛牌拆息五角	[illegible]
利率	暗息（每千元）一角七分	[illegible]
外匯	中央銀行外匯掛牌 美匯（進）	[illegible]
外匯	美匯（出）	[illegible]
外幣	美票開盤	[illegible]
外幣	最高	[illegible]
外幣	最低	[illegible]
外幣	午後價	[illegible]
公債	港票三〇年	[illegible]
公債	港票三三年	[illegible]
公債	港票三七年	[illegible]
公債	統甲	[illegible]
公債	統乙	[illegible]
公債	統丙	[illegible]
公債	統丁	[illegible]
公債	統戊	[illegible]
華股	永安紗廠	[illegible]
華股	美亞綢廠	[illegible]
華股	景福	[illegible]
華股	勤興	[illegible]
華股	新光	[illegible]
華股	新亞	[illegible]
華股	中法	[illegible]
華股	信和	[illegible]
華股	大中華火柴	[illegible]
華股	榮豐	[illegible]
華股	內衣	[illegible]
華股	中紡	[illegible]
外股	怡和紗廠	[illegible]
外股	業廣	[illegible]
外股	英聯	[illegible]
外股	會德豐	[illegible]
外股	怡啤	[illegible]
外股	紙業	[illegible]
外股	鋼業	[illegible]
外股	航業	[illegible]
米糧	常熟白更	[illegible]
米糧	無錫白更	[illegible]
米糧	崑山白更	[illegible]
米糧	石浦薄稻	[illegible]
米糧	松江薄稻	[illegible]
米糧	又早稻	[illegible]
麵粉	老車一號	[illegible]
麵粉	炮車	[illegible]
麵粉	兵船	[illegible]
麵粉	豐年	[illegible]
麵粉	菊花	[illegible]
雜糧	靑島生仁	[illegible]
雜糧	開封杜豆	[illegible]
雜糧	浦東黃豆	[illegible]
雜糧	雙閘	[illegible]
雜糧	開封	[illegible]
雜糧	天津	[illegible]
雜糧	膠州	[illegible]
雜糧	蚌埠	[illegible]
雜糧	崇明沙黃	[illegible]
雜糧	南港	[illegible]
雜糧	北港	[illegible]
雜糧	仁記餅	[illegible]
雜糧	惠山餅	[illegible]
雜糧	元隆餅	[illegible]
雜糧	義記餅	[illegible]
燃料	陽泉焦炭	[illegible]
燃料	烟煤提塊	[illegible]
燃料	烟煤篩塊	[illegible]
燃料	白煤小子	[illegible]
燃料	白煤屑	[illegible]
燃料	上等烟煤	[illegible]
燃料	普通烟煤	[illegible]
燃料	煤球（高貨）	[illegible]
燃料	煤球（中貨）	[illegible]
燃料	煤球（次貨）	[illegible]
燃料	蒲包炭（担）	[illegible]
燃料	硬炭	[illegible]
燃料	麻栗柴	[illegible]
燃料	松柴	[illegible]
燃料	雜柴	[illegible]
日用品	光華家用皂	[illegible]
日用品	固本肥皂	[illegible]
日用品	箭刀	[illegible]
日用品	黃鮮茂	[illegible]
日用品	亨利	[illegible]
日用品	牛牌	[illegible]
日用品	光華	[illegible]
日用品	美華	[illegible]
日用品	白禮氏	[illegible]
日用品	鷹牌	[illegible]
日用品	僧帽	[illegible]
日用品	美麗火柴	[illegible]
棉紗	20支藍鳳	[illegible]
棉紗	20支水月	[illegible]
棉紗	20支寶光	[illegible]
棉紗	20支天女	[illegible]
棉紗	20支雙鯉	[illegible]
棉紗	20支金雞	[illegible]
棉紗	20支立馬	[illegible]
棉紗	20支雙蜂	[illegible]
棉紗	20支天女	[illegible]
棉紗	20支水月	[illegible]
棉紗	20支雙地球	[illegible]
棉紗	20支豐年	[illegible]
棉紗	20支金元寶	[illegible]
棉紗	10支金寶星	[illegible]
棉紗	20支日光	[illegible]
棉紗	20支紅中	[illegible]
棉紗	20支帆船	[illegible]
棉紗	16支光明	[illegible]
木紗	五〇〇碼飛輪	[illegible]
木紗	四五〇碼飛輪	[illegible]
木紗	二〇〇碼大股飛輪	[illegible]
棉布	十二磅ABC細布	[illegible]
棉布	龍頭細布	[illegible]
棉布	四君子嗶嘰	[illegible]
棉布	190繁華夢士林	[illegible]
棉布	190漢圖士林	[illegible]
綢緞	美亞綢緞	[illegible]
綢緞	華錦綢	[illegible]
棉織品	ADA提花香港衫	[illegible]
棉織品	各式毛巾	[illegible]
呢絨	寶豐201直貢呢	[illegible]
呢絨	寶豐301華達呢	[illegible]
呢絨	寶豐101厚嗶嘰	[illegible]
呢絨	華綸501直貢呢	[illegible]
呢絨	怡和211啥味呢	[illegible]
呢絨	怡和129羽啥呢	[illegible]
呢絨	怡和174凡力丁	[illegible]
呢絨	利興派力斯	[illegible]
棉花	米特林	[illegible]
棉花	巴西花	[illegible]
棉花	SL花	[illegible]
棉花	籽花	[illegible]
人絲	一二〇號天橋現貨	[illegible]
人絲	一二〇號銀鳥半光	[illegible]
人絲	七五號金雞半光	[illegible]
人絲	一二〇號銀鳥	[illegible]
廠絲	高勻度絲	[illegible]
染料	三星D字靛	[illegible]
化裝品	三星牙膏	[illegible]
化裝品	黑人牙膏	[illegible]
化裝品	固齡牙膏	[illegible]
化裝品	利華香皂	[illegible]
桐油	洪江桐油	[illegible]
桐油	西洋油	[illegible]
茶葉	陳年珍眉	[illegible]
茶葉	洞庭碧螺春	[illegible]
茶葉	溫州次紅	[illegible]
南北貨	南棗	[illegible]
南北貨	紅棗	[illegible]
南北貨	黑棗	[illegible]
南北貨	龍口粉	[illegible]
南北貨	溫州開洋	[illegible]
南北貨	龍芽	[illegible]
南北貨	魚肚	[illegible]
南北貨	花菇	[illegible]
南北貨	干貝	[illegible]
南北貨	紫菜	[illegible]
食糖	台灣中砂	[illegible]
食糖	本廠棉白	[illegible]
食糖	45車白	[illegible]
食糖	35車白	[illegible]
食糖	興化赤	[illegible]
食糖	本冰	[illegible]
食糖	漳冰	[illegible]
食糖	台灣冰（白）	[illegible]
食糖	福建冰（黃）	[illegible]
西藥	克利西佛	[illegible]
西藥	阿司匹靈（十片）	[illegible]
西藥	阿的平片	[illegible]
西藥	凡拉蒙	[illegible]
西藥	加當片	[illegible]
西藥	消治龍	[illegible]
西藥	消發滅定	[illegible]
西藥	維他賜保命	[illegible]
西藥	好力生	[illegible]
西藥	沃古林眼藥水	[illegible]
西藥	黑獅〇六	[illegible]
西藥	淡獅〇六	[illegible]
西藥	萬金油	[illegible]
西藥	頭痛粉	[illegible]
西藥	八卦丹	[illegible]
西藥	蚕眸	[illegible]
西藥	糖精	[illegible]
西藥	鷹牌奶粉	[illegible]
西藥	克寧奶粉	[illegible]
西藥	滅疥油膏	[illegible]
西藥	九一四藥膏	[illegible]
西藥	科發藥水	[illegible]
西藥	配尼西靈（十萬單位）	[illegible]
捲煙	大英（箱）	[illegible]
捲煙	老刀	[illegible]
捲煙	仙女	[illegible]
捲煙	美麗	[illegible]
捲煙	金鼠	[illegible]
工業原料	美保險粉	[illegible]
工業原料	硫化鹼	[illegible]
工業原料	漂白粉	[illegible]
工業原料	漂粉精	[illegible]
工業原料	月牌純鹼	[illegible]

覺悟

應徵詩兩首

胡樸安

路路可通

東西南北路不同，目的之地在其中，可惜世人多迷誤，誤南爲北西爲東，或則徘徊歧途不能進，不南不北不西東，雖然歧路之中又有歧，實則路路條達皆可通，只要恆心終不變，人一己百人十己千貫始終，任爾曲曲折折路難走，必定能獨立超出羣山之高峯。

不希望的希

希望常與失望緣，不如不希望的希望志彌專，任他未來與過去，只有努力現在直向前，收穫吾不問，農夫只耕田，成毀吾不管，工人只攻堅，無窮未來，皆是我的現在，惟有埋頭苦幹力鑽研，何必空懸一希望，問諸杳杳不可知之天。

世界是康健人的

雲崗

我新從一個小鄉村中回來，我回來了，我慶幸自已好像已越過了死線，不再看見飢餓與災難，不再聽到哀號與悲泣了。

那鄉村的人永遠是被人憤恨，咒咀，厭惡與嘲笑着的。本來，這種造成城市人憤恨，咒咀，厭惡與嘲笑的原因有多端，鄉人的土氣是一端，吝惜小氣是一端，傻頭傻腦是一端，但是打開天窗說亮話，我覺得他們的沒有錢該據有最大的成份的。

眞的，誰叫他們沒有錢，老實說，沒有錢便沒有健康──一種精神上的健康！有了錢，土氣會消滅，行動會伶俐，待人會闊氣，我親眼看見有許多人是如此的成功了。

然而可憐，我眞傻，在回來後頭腦中竟一直佈滿了他們衰弱的影子，散髮狂呼的，手腳被鐐的，痛苦哀泣的，大聲吶喊的：只要一閉眼這麼多雜亂的閃爍的斷片便會湧入眼簾，稍稍凝一下神，搶天呼地的聲音彷彿鑽入耳膜，經不得三天的騷擾，我染上嚴重的神經衰弱症了。

這是一種使人思想陷於絕望的病症，它嚴厲的控制我所有的神經，精神恍惚，意志遊移，睡着時更壞，一個個的魅影常嚇得我出了一聲冷汗跳起來。

前幾天總算不曾有不幸的事發生，可是昨天的演出使我很感痛苦。

一個年青的壯漢坦着腹，執着刀，站立在一個穿紅衣的黝黑的農民旁邊，壯漢的刀在閃閃地發亮，嘴邊掛着一角微笑，農民啣把頭低垂着，似乎是麻木了。

一聲砲響，壯漢活潑的槊刀把農民的頭砍了下來，周圍的羣衆拍手歡呼着，殷紅的血從創口噴出來，頭顱在地上旋轉！

我突然發覺自己也已穿了一件紅衣，紅衣，那致命的紅衣啊，我瘋狂地大聲悲呼：「別殺，別殺⋯⋯」

但一陣很大的疼痛使我清醒了，我發覺自己已由擱樓跌在地板上，灰色的地板上已躺滿殷紅的鮮血，膝蓋上還噴着令人恐怖的血液。

家人送我到醫院裏，經過的情形良好，因暫時的疼痛使我暫時拐了腳，也暫時的得到了意料不到的侮辱。

單獨不能行走，我就倚着父親的手杖出門，一步步的向前走。

「跳腳跳，馬兒高，哭嚷陶」，後面弄堂口的野小孩見了我就在後面歌唱着。大街上行人擁擠極了，我只能沿着邊沿走，可是也常常受到健康者的推擠，使我屢次險些倒下來。

有二個行人用目注視着我立定了。

「你看這拐腳！」

轉一個彎，人很稀，街道很冷落，我感到非常歡喜，以爲可以慢慢的一步一杖地走。

「咄，走得慢慢！」一個西裝青年猛然在我後用力推了一記，我頃刻跌在行人道上哭泣起來，他是昂然地挺着腰走遠了。

慢慢地掙扎着從地面爬起來，拍一下灰塵，揩一下眼淚，我打算回家去吧。

「叫一回黃包車回去吧：」我覺得自已已不能走回去的路了就高聲的喊：「黃包車，黃包車，黃包車！」

一輛黃包車從左邊很急促的拉來，車夫問：「那塊？」

「典當街！」

車夫把我打量一下，見我倚着拐杖，就獅子大開口地說：「二千塊！」

「二千？」我氣憤地說：「只有電車二站路呢！」他要一千，我因爲平時叫慣四百，所以不肯讓步。

「還是坐電車！」我心中想着，就移動手杖向車站走去。背後黃包車夫在嘰咕：「沒有錢，叫什麼黃包車。」

到車站，電車不到三分鐘即開到，許多人都擁上去，我怕被人擠痛腿創，只得等在最後。可是在站上剩留三人時賣票員把門關上了。

第二部電車頃刻開到，來了許多爭先恐後的健康人，我又被擯在電車門外。

第三第四二部都沒有擠上。到第五部終於站上一個人都沒有了，列在最末的我才得慢慢地上車，賣票員兒狠地射我一眼，說聲：「半死半活，陰陽怪氣。」我自知自己確實犯了衆人心目中的罪，也不敢有所聲辯。

車廂都已坐滿，衆人都把眼睛望着我，我的臉莫名其妙地紅起來，車輪在轆轆地滾動，使我覺得在跳舞一樣的難熬。

漢子忽然發狂似的拉住藤圈，一個死命的倒退來，碰到創傷，我的淚水又游移在兩頰上了。

車子頃刻開到，我很小心的跨下車，一步一杖的模到弄堂裏。一個好喜弄人的鄰孩攔住去路，嬉笑着說：「不敢當，不敢當，！」

我知道他是在把我卑恭屈膝，隨路拜人看待，心中當然很惱怒，但也奈何不得，只得說：「你誤會了，請原諒些吧！」

到家中，吐出一口冷氣，不久就倒在床上睡熟了。

睡熟時據家弟說，我又說了一次囈語：「世界是永遠屬於康健人的。」

瘋子的故事

齊立

每當我上學時，我總聽到這麼一個蒼老而熟悉的聲音：「哥兒，哥兒，⋯⋯等一等。」

終於有一天，我被好奇心所驅使，問那瘋子要我等等的理由，他把我引入了一間小室，非常殷勤地請我坐下，又給我倒茶，──好似不瘋似的，然後他也坐了下來，把掛在頸上裝高粱的葫蘆取下，仰天喝了一大口。

「哥兒，你可喜歡聽故事，我給你講一個好不好？」

他似乎非常高興，但接着又嘆了一口氣，慢慢地說：

「唉，從前，從前⋯⋯」

他以佈滿紅絲的眼望了我一下：

「有一家人家，父親是一個好酒色的人，結婚後只生了一個寵愛的獨生子，唉，眞是不幸得很，天曉得！⋯⋯呵，當孩子十三四歲的時候，母親卻患了病，而且，不久便拋棄了丈夫和兒子而死了。

「起初幾年父親非常悲傷，好好地撫養着兒子，孩子已經是很大了。」他接着說：

「那孩子在十九歲那年，在中學堂裏讀書的時候，唉，眞是──認識了一位女同學。」

他目光向着遠方，迷惘地說：

「那位女同學，呵，多麼美麗！有着靈活的眼睛，小小的嘴，漆黑的髮，雪白的牙齒，呵，還有──還有不高不矮的鼻子。⋯⋯

「他是完全的迷惑了，終於，他向她傾吐了他心中愛慕之忱，眞是幸運──天曉得！⋯⋯她竟青睞於他，接受了他的愛！呵，他倆是如此的光明，熱烈！

「不幸的事終於降臨，他的父親在妻子死後五六年光景，漸漸感到了鰥居的寂寞，他也需要安慰！

「於是，發生了這麼一件事，唉，那虔婆，──上帝咀咒她，這長舌婦，她來爲他的父親做媒，──天曉得！⋯⋯你猜她給誰做媒？」

我惶惑不解地搖了搖頭。

「喝！」他重重地說：「她給他的愛人做媒！──命運就這樣的被決定了。沒有反抗，甚至於根本沒有想到反抗，幾個月之後，他的愛人，就成了他的母親！⋯⋯

「命運還是不能由人做得了主！──魔鬼的播弄，有這麼一回事：一天，他父親不在時，他倆照例地互訴着胸中的鬱憤，當他靜靜地吻着她頰上的淚珠的時候，呵，有這麼一回事：他的父親恰巧從外面跑了進來，⋯⋯」

他突然以閃鑠着奇異之光的眼睛盯住了我：

「哥兒，你想他當時怎麼做了？」

「他當然逃走了。」我隨便地回答。

他的臉突然轉成灰白，呵，完全是死人的灰白，他頹喪地喃喃着，夾着幾聲幽幽的嘆息，接着他又喝了一口酒，恢復了神色：

「要是他逃走就好了，唉，⋯⋯那時他腰間正插着一把刀，──他拔出刀來，啊，就似發了瘋一樣，向着他的父親的──頭部吧⋯⋯就刺了下去，他的父親只喊出了一聲『好！』已經嚇得目瞪口呆，當他吞噬似地向她看了一眼之後，立刻在他腦中一閃──父親是無辜的！後來，你想他怎麼做了？哥兒。

「他立即拿了一根麻繩，把她活活的給勒死了⋯⋯唉！

「他把血跡揩去，對外人說父親中風而死，母親也自縊了。未幾就都葬畢。

「然而，苦痛的回憶一直縈繞在他腦中，他感到了這是『罪』的『懲罰』，終於，有一天，他召集了所有的親友們，當衆宣佈他就是殺死父母的劊子手，他需要受應得的制裁，以解除靈魂上的痛苦！」

他搖搖頭，聲調便變得淒涼了起來。

「四十年來，他天天這樣說。然而，沒有人相信，他被人們認爲瘋子，同時，他的靈魂也永不得安寧。」

「而且，在未受刑罰之前他連死都不敢死！」

他靜默了好久，喝了一口酒，嚴肅地問我，「哥兒，⋯⋯你猜──他是誰？」他完全不像瘋子！「呵，⋯⋯」我的心中已經雪亮。

他盡力的狂飲了一口，仰天大喊：──一聲音帶着發抖！

「就是──我！⋯⋯」

回首若夢

楊寒若

七年以前，我懷着一顆雄心，和自以爲滿身的本領，無窮的希望，憑着我那時還不算壞的家庭經濟，結束了我的中學生活。我悍然的拋棄了以及父親的支持，一切就業的念頭。許多的同學，一窩蜂的跨出了校門，有的考進了郵局，有的考進了海關，也有進了銀行，做了練習生，有的進了工廠裏做會計，但是一點也引不起我的羨慕。雖然他們對於他們的職業，也都充滿了希望和滿意，但是見了我，總似乎有些自愧弗如。

「赫，老楊，進了大學，別忘了朋友啊！」

「那裏，那裏。」

充滿着驕傲，我笑着回答。

在那樣的氣氛中，我開始抉擇我的大學。我沒有預定的目標，也沒有決定的志願，只是到一處亂撞和探詢。聽見說某大學那一系的聲望好，有出路，我就去應考那一校的那一系。結果，H大學的法律系，T大學的會計系，M大學的土木系，僥倖得很，都給我榜上題了名。在家庭中，在朋友的聚談中，我像戴上了一頂光榮的皇冠，我好像是世界上唯我獨尊，我有本領，我握有權能。

最後，我進了M大學的土木系，因爲以我自己的意思，M大學的土木系相當有名，而學土木的出路一定大有希望，在將來。

是也不管我自己的興味和志願，我開始拉算尺，做測量，讀起了工程來。一年年的功課，我開始動搖起來，我似乎看見了前面的陰影，從前的理想都漸漸的幻滅了。功課上儘是A，B，但是對這些撈什子，我也漸漸的不希罕它。現實的社會一天天接近，恐懼也一天天的加深。

在孤島情形下的上海，我戴上了方帽，不，戴上了苦惱的荊冠。我再也打不起笑容，再也振不起精神，到無路可走的困難，無法遠籌的措施，去籌措旅費，留着能了──失業。我懊喪，臉上像塗上了一陣汙墨，──失業。

最後，在一家中學裏，我執上了教鞭，度着我的無聊的生涯，我的志願不在這，但是環境逼着我。

勝利來了，我帶了歡欣的心，虔誠的迎接着它。苦難終於過了，我低低的唱着。我進了一所工程的機關，充了公務員。自信和自傲，我慢慢地又恢復起來。但是，但是⋯⋯沒有經費，沒有工作，低的待遇⋯⋯幾個月的磨折，我又失去了雄心。

回首若夢。許多中學畢業的同學，在銀行，在海關，在工廠，地位，財產都有了，但是自己，一事無成。痛苦齧食我的心，我怕想起這些。但是又有什麼力量，能夠不使我想起這些呢？

徵文當選

法言

改善司法人員待遇

支給補助俸均不分年資 司法行政部令所屬遵照

──准自四月份起實行──

司法行政部訓令各省高等法院院長及首席檢察官云：查本年度司法人員補助俸預算，奉令剔除，當以司法人員生活清苦尤以法官平亭獄訟，爲人民生命財產所寄，職責繁重，非一般公務員可比，迭經本部呈請恢復補助俸，並按本俸加成發給，惟因需款過鉅，未邀核准，不得已另行擬具改善司法人員待遇辦法，司法官月支補助俸二萬五千元，其他司法人員薦任及荐任待遇月支四百元，委任月支二百四十元，委任待遇月支二百二十元，於本年四月十七日呈請核示，茲奉行政院本年五月九日節京嘉乙字第三八〇號指令開，所擬改善辦法，准自本年四月份起實行，應將經費仰即核實編具追加概算呈核等因，除由部遵照編造預算外，合行令仰知照，並飭屬知照，再依照此次呈准之改善司法人員待遇辦法，支給補助俸均不分年資，惟司法官及荐任待遇以上人員，以會計經費部派或核准備案者爲限，委任以下人員以會計部派或高等法院派代人員，並以自本年四月份起支給者爲限。本部前准酌予熱發，均自本年四月份起實行，本部前頒補助俸規則，及各省司法人員支給補助俸規則暨分類計算表，既已不適用，應予廢止，併仰知照，此令。

敵偽產變賣價款

究應如何處理庫賬 財部呈請政院核示

司法行政部訓令各省高等法院院長云：案奉行政院五月六日節京三字第一九六六號訓令開：「據財政部呈稱，國庫署案呈，准中央銀行卅五年一月十一日滬央字第五八號函，略以前准行政院代電，凡因奉命處分，或出租敵偽產業物資，所得價款，應以敵偽產變價科目，存中央銀行，彙解國庫，非因特殊理由，呈經本院核准，不得擅自動支等由，查敵偽產業處理局處分敵偽產業所得價款，彙解國庫，自應由本行國庫局，開立專戶存儲，惟國庫對該項價款，是否應列收入總存款賬，抑應以保管金科目處理，請查核見復等由，正核辦間，復准中央銀行國庫局同年一月十二日庫入字第四一七號通知書，以查卅四年度科目內並無敵偽產變價科目，及收入機關，該款究應以何科目項目，及收入機關列收庫賬，函請迅予見復等由，准此，查卅五年度國家總預算內，所列科目，爲「接收敵偽財產及物資售價收入」，及「接收敵偽營業盈餘收入」等科目，與前院電示科目，略有不同，究應以何科目處理庫賬，未准核示，又三十四年度總預算內，並未列有此種科目，在該年度內處分敵偽財產，及物資之收入，又應如何處理，是否逕列收入總存款賬，抑應以保管金科目處理，並以何機關爲收入機關，轉請分別核示遵辦等情到部，理合轉請鑒核示遵，等情，查本院代電所謂「敵偽產變價科目，係指三十五年度國家總預算內所列「接收敵偽財產及物資售價收入」之科目而言，如係入，應分別立戶存儲，以符國家總預算內所規定之科目，如業經存入敵偽產變價科目時，並應查明總預算內有收入性質，未明斷前得暫以保管金科目處理，除指復並分行外，合行令仰遵照，並轉飭遵照」，等因，奉此，自應遵辦，除分行外，合行令仰遵照，並轉飭遵照，此令。

上海地方法院刑事判決

案由	主文
王妙卿毒品案	王妙卿吸用毒品處有期徒刑十二年褫奪公權十年吸食鴉片處有期徒刑一年褫奪公權十年執行有期徒刑十二年六月並限期二月交醫勒令戒絕
王陳氏毒品案	王陳氏販賣毒品處有期徒刑十五年褫奪公權十年海洛因一小包沒收
顧阿毛等鴉片案	顧阿毛朱錫祥朱周林英吸食鴉片各處有期徒刑一年各褫奪公權二年
唐粱毒品案	唐粱販賣毒品處有期徒刑十五年褫奪公權十年海洛英料子一包海洛英兩小包一大包錫紙一張沒收
卞子衡販賣鴉片案	卞子衡意圖販賣而持有鴉片處有期徒刑十年褫奪公權十年土將水二十市兩沒收
申錫奎等毒品案	申錫奎朱金生吸用毒品各處有期徒刑十二年各褫奪公權十年吳春榮吳楊氏吸用毒品各處有期徒刑十二年各褫奪公權十年共同販賣毒品各處有期徒刑十五年各褫奪公權十年各執行有期徒刑二十年各褫奪公權十年白粉槍四枝錫紙三張白粉包紙五張扦子二枝燈一只白粉紙一包沒收
馬李氏鴉片案	馬李氏沈馬氏何建章朱星一王惠民吸食鴉片各處有期徒刑六月各褫奪公權二年沈馬氏馬李氏均限期二月交醫勒令戒絕
陳阿榮鴉片案	烟燈一只烟扦三根烟撬一只烟鍋一只烟斗五只烟割二只烟缸一只烟槍一枝烟土三塊（約一兩強）烟泡六只沒收 陳阿榮吸食鴉片處有期徒刑一年褫奪公權二年緩刑二年烟槍一枝烟盤一只烟扦五支烟泡十二只沒收
江阿福等毒品案	江阿福葛貴俊張英吸用毒品各處有期徒刑十二年各褫奪公權十年 陳維善徐永琳張小四子吸食鴉片各處有期徒刑一年各褫奪公權二年海洛英三小包沒收
陸海泉竊盜案	陸海泉意圖爲自己不法之所有而竊取他人之動產處有期徒刑三月
公訴陳應石竊盜案	陳應石共同於夜間毀壞門扇侵入住宅而竊盜處有期徒刑六月
公訴王金友竊盜案	王金友於夜間毀壞門窗侵入住宅而竊盜處有期徒刑六月
公訴陳基斌贓物案	陳基斌無罪
新新印刷所與聯合印刷公司裝回機軸	被告應將機軸移裝地面原處 訴訟費用由被告負擔
毛照財與李宏發回復原狀	原告之訴駁回 訴訟費用由原告負擔
蔡素貞煙毒案	蔡素貞吸食鴉片處有期徒刑一年褫奪公權三年烟槍藥酒沒收
顏和吸食鴉片案	顏和吸食鴉片處有期徒刑一年六月褫奪公權三年限期二月交醫勒令戒絕
莊文擔吸食鴉片案	莊文擔吸食鴉片處有期徒刑六月褫奪公權三年
邵談福之吸食鴉片案	邵談福之吸食鴉片處有期徒刑一年褫奪公權三年並限期二月交醫勒令戒絕
黃貴生吸食鴉片案	黃貴生吸食鴉片處有期徒刑一年褫奪公權五年並限期二月交醫勒令戒絕
葛吳氏等吸食鴉片案	葛洪泉葛吳氏吸食鴉片各處有期徒刑六月褫奪公權三年葛吳氏並限期二月交醫勒令戒絕煙具均沒收之
沈林根等烟毒案	徐寶梅持有鴉片處有期徒刑一年褫奪公權二年沈林根湯三弟徐寶梅吸食鴉片免除其刑全槍一支烟泡十九粒烟燈一盞烟扦一個烟杆三根龍頭水少許吸烟具八件均沒收
李桂福等烟毒案	李桂福吸食鴉片處有期徒刑一年褫奪公權二年設所供人吸食鴉片處有期徒刑八年褫奪公權全部八年張明生謝松根李吳氏吸食鴉片各處有期徒刑六月褫奪公權全部二年並限期二月交醫勒令戒絕蔡茂宣無罪烟燈一盞烟鎗一支烟泡二粒烟盤一個均沒收
潘盛林等烟毒案	潘盛林吳楊氏謝永發周和尚徐煌周林氏姜阿興販賣吸食鴉片各處有期徒刑六月褫奪公權二年仇明金吸食鴉片處有期徒刑一年褫奪公權全部二年持有毒品處有期徒刑一年併科罰金萬元褫奪公權全部三年定執行刑一年褫奪公權二年併科罰金四萬元以四百元折算一日如無力完納易服勞役白粉三小包烟盤一個烟槍一支烟燈一盞烟泡一小包烟土一小塊均沒收
周玉堂等烟毒案	周玉堂販賣毒品處有期徒刑十二年褫奪公權全部八年湯玉英王三囡吸用毒品各減處有期徒刑十二年褫奪公權全部六年定執行刑十六年褫奪公權全部八年白粉五小包沒收

上海地方法院庭期表

民事案件

案由	月日	時分	庭別
陳祖康等與李賢芳確認共同承租權	六月七日	上午九時〇分	九
高寶箴與徐潘芸英遷讓	六月七日	上午九時十分	九
施慈年與鈞昌興記銀號等確認抵押權	六月七日	上午九時廿分	九
鉅興號與亞西實業銀行上海分行交屋	六月七日	上午九時卅分	九
周敏中與陳善亭遷讓	六月七日	下午一時	六
史祖納才與李宏慶遷讓	六月七日	下午一時	六
徐貴和與錢貽芬遷讓	六月七日	下午一時	六
鄧大行與任良華等遷讓調解	六月七日	下午一時	六
長豐洋行與益豐洋行等確認租賃權	六月七日	下午二時	六
王林生與陸出飛遷讓	六月七日	下午二時	六

刑事案件

案由	月日	時分	庭別
金阿二等販毒（宣判）	六月七日	上午九時	三
方初莘等販毒（宣判）	六月七日	上午九時十	三
毛銘財等吸食雅片等罪（宣判）	六月七日	上午九時廿	三
黃國佑等侵占	六月七日	上午九時卅	三
呂金茂竊盜	六月七日	上午九時四十	三
趙源財過失致死	六月七日	上午九時五十	三
王定保竊盜	六月七日	上午十時	三
張德明竊盜	六月七日	上午十時十	三
陳如全傷害	六月七日	上午十時廿	三
陸善祥竊盜贓物	六月七日	上午十時卅	三
王友才竊盜	六月七日	上午十時四十	三
丁財之等傷害	六月七日	上午十時五十	三
陳揆等妨害自由	六月七日	上午十一時	三
吳國榮殺人	六月七日	下午二時	三
陳耕華吸食雅片	六月七日	下午二時廿	三
葉孫氏吸食雅片	六月七日	下午二時四十	三
董超氏等販賣食雅片	六月七日	下午二時五十	三
黃鳳江等吸食毒品	六月七日	下午三時	三
于龍祥等吸食雅片	六月七日	下午三時十	三
施六成等吸食雅片	六月七日	下午三時廿	三
王金發傷害	六月七日	下午三時四十	三

上海地方法院檢察處 起訴案件

姓名	罪名
余達民等	侵佔
徐瑞琪等	鴉片
吳全和	鴉片
錢妙順	毀損
王桂林	竊盜
王志請	妨害家庭
陳阿五	竊盜
高根寶	竊盜
嚴家龍	竊盜
宋陳氏	竊盜
陳炳生	竊盜
馬寶富	竊盜
周洪貴	恐嚇
胡金兔	竊盜
蘇紹章	詐欺
楊榮金等	妨害
蔣小囊	竊盜
孟惜春等	妨害公務
邢金氏等	過失傷害
馬成等	竊盜
吳杏卿	公共危險
陳清煇等	公共危險
徐國福等	妨害自由
王文德	恐嚇未遂
陳企三	盜匪
夏鑒賓	詐欺
黃大中等	誣告案
劉志民等	竊盜
陳月英	

上海地方法院公告

第　號

聲請執行佛蘭迪茂特羅依凡Volsky Andrew Ivan安特羅依凡Katchorovsky Vladimir Andrew遺產管范滋來夫桑格羅V-Felix Songaillo 遺產

爲公告事據佛蘭迪茂安特羅Katchorovsky Vladimir Andrew具狀聲請發給遺產證書略稱故范滋來夫桑格羅依凡Volsky Andrew Ivan V-Felix Songaillo波蘭人於民國卅五年在上海逝世時年五十九歲遺有一、花旗銀行一九四一年三月十九日簽支票四紙支票第一〇六二二號票面美金壹千元正支票第一〇六八三二號票面美金壹千元正支票第一〇六八三四號票面美金壹千元正支票第一〇六八三五號票面美金三百十八元八角六分共計美金四千三百十八元八角六分二、市政府養老金三十一號室房屋租賃權三、亭利路一四七公寓內二十一號室房屋租賃權等情前來據此合行公告如有對於此項聲請持有異議者限自登報之日起至停止登報後二十日內來院聲明若逾期無人聲明異議本院即准發給執管遺產證書特此公告

中華民國卅五年五月廿七日

顧佩倫律師代表郭三妹沈阿狗聲明脫離同居關係啓事

茲據上開當事人同來委稱我倆近因意見不合自願脫離永遠斷絕一切關係嗣後男婚女嫁各不相關除簽立脫離據外特委代登報聲明等語據此合代啓事如上

俞從道律師代表周少華買受土地徵詢異議啓事

茲據上開當事人委稱本人業已預約買受吳雲生坐落上海市漕河涇區念八保十七圖正字圩二四九號戶名顧瞎僧之自有土地一方計一畝一分陸厘付訖定洋請代登報徵詢如有人異議務於五天內來事務所提出證據逾限當正式立契過戶等語來所據此合亟啓事徵詢如上 事務所新昌路119弄12號 電話35351

中國華成烟草股份有限公司啓事

本公司於六月二日舉行臨時股東會議決增資在案本公司即須着手辦理增資手續依法應即停止過戶之股票容有轉讓等情爲便利各股東起見特自本月七日起至本月十六日開放過戶十天自十七日起停止過戶惟外間本公司股票有轉讓等情應即停止過戶

國華保險股份有限公司清理處公告

本公司奉令清理業已完竣尚有未到期保單未來退保者其應退保費亦已全數提存道亨銀行自即日起一個月內請各戶憑持保單向本公司核收退費逾期當轉解國庫外凡對本公司清理事宜如有異議者請自登報日起一個月內前來聲明理楚過期不負責任特此公告 虎邱路八十八號四樓

大同法律會計事務所 巢紀梅律師代表中國信遠烟草股份有限公司買受虹橋路地產徵詢公告

據上開當事人稱本公司向金永利君預約買受坐落本市法華區虹橋路四圖民字圩第八號第十坵業戶金永利法字五七六六號土地證地三畝八分零八毫又同圩同號第八坵業戶金永利法字五六一八號土地證地四畝一分一厘三毫兩共地三畝八分七厘五毫約期交割應請律師代表登報公告如有對上開地產買賣主張異議者務限於本月九日以前攜帶證件向責事務所聲明逾期即行交割不得再有任何異議等語前來合代公告徵詢如上 事務所四川中路卅三號七一七室 電話一〇四八四 一八八二六

中和法律事務所 楊滋榮律師代表瞿炳章警告盛秀芳緊要啓事

據上開當事人聲稱本人與盛秀芳同居於西門路十五弄二號至今七載生女迷迷今年六歲詎秀芳於去年十一月間未經本人同意入新大華舞廳爲舞女改名蕊麗嗣後態度大變本人屢加勸阻均置不理後復變本加厲夜不歸本年三月間本人因事赴蘇州同里掃墓乘隙不返檢點衣飾等物大部被其帶去多方刺探杳無下落如此情形顯屬捲逃爲特委請登報警告限於三日內返家否則即請依法訴究脫離同居等語前來據此合代警告如上 事務所合肥路一七二號 電話八五七八六

陳醒民律師證明 周福佑 朱琪玲 協議同居啓事

茲據上開當事人共同來所委稱雙方情投意合自願同居業於本年三月廿三日簽訂同居之協議雖異約據作爲證據今後不再受其他拘束嗣後夫唱婦隨共圖家庭幸福攜手合作而謀事業發展並爲堅持雙方信念起見除立據證明外特再委代登報聲明如上 事務所威海衛路155弄20號 電話三一二〇二

新亞化學製藥股份有限公司召開股東臨時會公告

茲經本會議決定於六月二十七日上午十時假座西藏路寧波同鄉會召開股東臨時會議討論分配盈餘等事宜除有記名股東另函通知附寄入場券外凡無記名股東可於會期五日前將無記名股票交存本公司股務科領取入場證以便一體與議再有記名股東自登報日起至會終日止暫停過戶合併通告至希公鑒

新亞化學製藥股份有限公司董事會啓 三十五年六月六日

聲明 尋訪地主

費席珍律師

遺失聲明

支票作廢

朱東妹聲明

大舞台 電話90200 92020 午場賞慶 美國原子蛇 新白蛇傳

天蟾舞台 今天夜戲 演 神亨嶺 全部連環套 打瓜園 明天夜戲

共舞台 今天一場 夜場 隆重演 白蛇傳

中央 電台播唱 今天演 俠骨柔腸 此恨綿綿

東方 飛鷹劇團 白蛇傳

皇后 大戲院 梅蘭芳劇團 今天夜戲 鐵籠山 穆天王 慶頂珠

中國 今夜 呂布與貂蟬 羣借華 新角會 斬經堂 戰長沙 盜魂鈴

黃金 今夜 麒麟童 戰清 長風亭

九星 尹桂芳 竺水招 今宵別離後

金城 卓別麟 奇傳

金都 卓別麟

民光 洪荒時代

勝利 艷屍 冤獄

上海 威鎮太平洋

西海 還我故鄉

泰山 還我故鄉

山西 黃昏

滬東 長空萬里

新光 逃犯

滬光 戰地情侶

國泰 少婦多愁

大光明 飛虎隊

南京 百美圖

美琪 姊妹

麗都 反攻

大華 呆人艷福

大上海 南海艷遊

西海 蛇蝎美人

大光明 降落傘